BIBLIOTECA SAN MARTIN
R.E.DE SAN MARTN 1843
CIUDAD
REP 2

LOS ANDES

DIECISEIS PAGINAS
Precio del Ejemplar $ 40,00

Año XCV | Registro Nacional de la Propiedad Intelectual Año 1976: Nº 1.317.341 | MENDOZA — Martes 16 de Noviembre de 1976 | Publicación adherida al Instituto Verificador de Circulaciones | Núm. 31.459

Se suscribió un acuerdo con 22 bancos japoneses

Otorgarán un crédito por U$S 75 millones

BUENOS AIRES, 15 (Télam) — Un acuerdo previo que formaliza la decisión de 22 bancos privados japoneses de otorgar a la Argentina tres créditos por un total de 75 millones de dólares, fue suscripto hoy aquí entre el titular del Banco Central, doctor Adolfo Diz y el vicepresidente del Bank of Tokio, Yusuke Kashiwagi en un acto presidido por el ministro de Economía, doctor José Alfredo Martínez de Hoz.

Poco después de firmar los documentos, Kashiwagi declaró, en conferencia de prensa, que los préstamos eran una demostración de confianza de los bancos japonese en el futuro de la economía argentina.

El contrato definitivo de los créditos, que forman parte de la ayuda financiera externa para reestructurar los vencimientos inmediatos de la deuda exterior argentina, será suscripto el 7 de diciembre próximo en Tokio por directivos de ambas entidades.

El aporte de la banca privada japonesa, reunida en el consorcio encabezado por el Bank of Tokio, se concretará en un préstamo por 10.000 millones de yens (aproximadamente 35 millones de dólores), otro por 20 millones de dólares y un tercero por otros 20 millones de dólares.

Las condiciones de estos créditos serán idénticas a los ya otorgados por la banca estadounidense, europea y canadiense o sea a 4 años de plazo con un interés del 1 7/8 por ciento por encima de la cotización del eurodólar, en el mercado interbancario.

En una conferencia de prensa ofrecida poco después de cumplirse la ceremonia en el Banco Central, el vicepresidente del Bank of Tokio afirmó que lo más importante de estos créditos es que implican un reconocimiento de la banca japonesa a la recuperación de la economía argentina.

Kashiwagi, quien hoy se entrevistó con el ministro Martínez de Hoz, amplió ese concepto, añadiendo que una vez que se consolide la recuperación argentina las empresas japonesas están dispuestas a realizar inversiones en el país.

También reveló que existen algunos proyectos susceptibles de ser financiados por la banca privada de su país, aunque aclaró que, todavía no están avanzados y es necesario aguardar un tiempo más.

Ante una pregunta, declinó comparar las perspectivas económicas que ofrecen la Argentina y Brasil, expresando que la comparación es difícil ya que se trata de países con diferentes estructuras políticas y de ingreso per cápita. Brasil —añadió— es un país al que todavía le falta para alcanzar su desarrollo en tanto que la Argentina es un país casi avanzado en esa materia.

Por último estimó que, por el abaratamiento de fletes, sería muy interesante para el Japón que la Argentina cuente con una zona portuaria sobre el Pacífico para exportar sus productos, aludiendo a las conversaciones que en ese sentido mantuvieron recientemente los presidentes Videla y Pinochet.

La firma del acuerdo previo con el consorcio de Bancos Japoneses encabezado por el Bank of Tokio coincidió con el 20 aniversario de la filial de esa entidad en Buenos Aires, circunstancia que Kashiwagi destacó como propicia para iniciar una nueva etapa en las relaciones entre ambos países, a nivel financiero.

Dos representantes de la banca japonesa dan detalles, durante una conferencia de prensa, sobre la reciente gestión financiera realizada por autoridades argentinas en Tokio. (Radiofoto de Télam).

Un aspecto de la ceremonia inaugural de la Conferencia Internacional de Control de Calidad. El secretario de Desarrollo Industrial, Raymundo Podestá, presidió la deliberación. (Radiofoto de Télam).

Se instó a verificar la calidad de la producción

Raymundo Podestá formuló un llamado en tal sentido a empresarios, trabajadores y técnicos

BUENOS AIRES, 15 (NA) — En la sesión inaugural de la Conferencia Internacional de Control de Calidad pronunció el discurso de apertura el secretario de Desarrollo Industrial, Raymundo Podestá, quien exhortó a empresarios y obreros y a técnicos especializados en ese control, a verificar puntillosamente la calidad de la producción, como medio para reducir costos, evitar fracasos y conquistar mercados.

Ante gran número de delegados argentinos y extranjeros, congregados en un hotel céntrico de esta capital, Podestá manifestó que "un control de calidad bien organizado, apoyado por la dirección del establecimiento, ayuda a prevenir defectos y a descubrir los que puedan surgir ocasionalmente, apenas comienzan a producirse".

"Sepan los empresarios —continuó— que un control de calidad adecuado disminuirá notablemente los costos de desechos, rechazos y retrocesos, y que la carencia del debido control los llevará a corto plazo a enfrentarse con fracasos insoslayables".

Dijo después el secretario de Desarrollo Industrial que "si los procesos que están a cargo de los obreros son realizados correctamente en relación con las normas, se obtendrán los productos elaborados con la calidad estipulada".

Refiriéndose en particular a la persona responsable del contralor cualitativo de las manufacturas, declaró Podestá que "su misión no es la de un crítico indiferente, sino la de un hombre que ha asumido el compromiso de trabajar, aconsejar, enseñar, persuadir y luchar, para que la calidad de su empresa sea cada vez mejor".

Responsabilidad

Podestá ponderó como muy acertado el lema de la conferencia ("El desarrollo por la calidad") y añadió que "es claro para todos los hombres que asumen hoy cualquier clase de responsabilidad, sea ella política, económica, empresaria o social, que sólo con una meta ambiciosa de hacer las cosas que se deben hacer cada vez mejor, será posible mantener la continuidad del esfuerzo para lograr la plena reorganización y el desarrollo de nuestro país, y alcanzar así un orden económico y social más próspero y más justo, que satisfaga los anhelos profundos de nuestro pueblo".

"Nada se ofrece hoy —dijo luego— sin destacar su calidad, nada se compra sin procurar juzgar su calidad, y fácilmente se comprende la importancia que la posesión o la carencia de esta calificación puede tener en el éxito empresario en la lucha por la conquista de los mercados".

Con relación a la calidad en el diseño, Podestá previno contra la realización de "un diseño poco racional, excesivamente complejo o innecesariamente suntuario, que podrá llegar a imponerse mediante una hábil y costosa campaña publicitaria, porque todo el país estará pagando, sin saberlo, esta concepción inadecuada a la presente realidad".

Afirmó después el orador que "la misión del control de calidad es la del juez que dicta sentencia, pero también la del asesor que ayuda a corregir y

(Pasa a la Pág. 2, Col. 8ª)

Fraguío regresa de Cuba

LA HABANA, 15 (Télam-Latín-Reuter). — El secretario de Comercio Exterior argentino, Alberto Fraguío, partió hoy de regreso a su país luego de una visita de cinco días a esta capital, durante la cual mantuvo conversaciones con funcionarios cubanos.

La visita no tuvo eco en la prensa cubana hasta el día de hoy, en que el órgano oficial "Granma" dijo que en las conversaciones se había pasado revista a diversos aspectos del intercambio bilateral, "con buenas perspectivas para su fortalecimiento y desarrollo".

Cuba es el principal cliente de la Argentina en el área latinoamericana, desde que este país obtuvo en 1973 un crédito de 1,200 millones de dólares para la importación de vehículos, equipos ferroviarios, barcos y otros productos.

Durante su estada aquí, Fraguío se reunió, entre otros, con el ministro de Comercio Exterior Marcelo Fernández Font, y el vicepresidente del Banco Central, Julio Imperatori.

Díaz Bessone conferenció con Videla

BUENAS AIRES, 15 (NA). — El ministro de Planeamiento, general Ramón Díaz Bessone, fue recibido ayer a las 16 por el presidente de la Nación, teniente general Jorge Rafael Videla, con quien mantuvo una prolongada entrevista, y después efectuó sendas visitas protocolares al ministro del Interior, general Albano E. Harguindeguy, y al ministro de Defensa, brigadier mayor José M. Klix.

Por la mañana, el general Díaz Bessone presidió, desde las 10, una reunión en la que participaron el subsecretario de Relevamiento de Prognosis, capitán de fragata Juan Carlos Acosta, y el secretario de Planeamiento, coronel Juan Carlos Duret.

Durante esa reunión se prosiguió con el análisis circunstanciado de las propuestas generales acerca de planes de gobierno para 1977 que oportunamente serán elevados a la consideración del primer mandatario.

Previamente, el ministro Díaz Bessone había recibido en su despacho al subsecretario de Divulgación de Planeamiento, teniente coronel Horacio Zeno Díaz, y al subsecretario general de la cartera, licenciado José J. Rojas.

Analizarían reajustes parciales de salarios

Beneficiarían sólo a sectores postergados

BUENOS AIRES, 15 (NA).— El ministro de Economía y sus asesores seguían hoy acelerando el análisis de la instrumentación de aumentos salariales para aliviar lo que se ha dado en definir como "las situaciones más rezagadas".

Sin embargo no pudieron lograrse precisiones con respecto a la caracterización de sectores así situados, aunque se supo que se estaba trabajando sobre la base de los convenios colectivos de trabajo.

Estas correcciones parciales parecían encaminarse hacia una definición dentro de esta semana, cuando las versiones sobre incrementos eran claramente percibidas en el Ministerio de Economía.

De todas maneras, fuentes allegadas al equipo económico procuraron ayer remarcar que Economía sigue firme en su posición de que las correcciones por aplicarse de ninguna manera tuvieran carácter masivo ni permanente.

El objetivo del palacio de Hacienda es aplicar una solución coyuntural, por una vez, para sectores sumergidos; pero lo que no era aclarado era el patrón métrico que se aplicaría para definir a esos sectores.

Mañana habrá reunión del equipo económico —como es habitual los martes—, y algunos círculos del Ministerio indicaban que podría darse allí un debate bastante definitorio sobre el tema salarial.

Algunas versiones señalaron, recientemente, que el criterio del Ministerio de Economía no era el mismo del Ministerio de Trabajo, el cual se hubiera inclinado por una incrementación masiva.

Pero, como bien es notorio, Martínez de Hoz ha sido persistente en sus negativas a una concesión de esa naturaleza. Desplazó tal posibilidad hacia principios del año próximo, y remarcó que, para 1976, no debían esperarse nuevas mejoras generales.

Así planteadas las cosas, el Ministerio de Economía habría recorrido muchas convenciones colectivas de trabajo para verificar cuáles gremios quedaron más postergados en oportunidad de firmarse esos instrumentos.

En épocas de funcionamiento de la Ley 14.250 —de convenios de trabajo— se suscribían alrededor de 500 acuerdos obrero-patronales por año.

Las fuentes no dijeron si el trabajo de verificación comprendió semejante cantidad de convenios o si se había trabajado a partir de muestreos ejemplificadores.

Como quiera que haya sido o siga siendo el procedimiento de análisis, los indicios recogidos hoy en las fuentes ministeriales conducidas por el señor Martínez de Hoz, parecían permitir asegurar que de esta semana no pasaría el pronunciamiento oficial, del cual quedaría exceptuado el sector de la administración pública.

Al embajador de Cuba hoy recibe Videla

BUENOS AIRES, 15. (NA). — El presidente Videla recibirá mañana a las 10.30 al embajador de Cuba, señor Emilio Aragonés Navarro.

Una hora más tarde presidirá el acto conmemorativo del aniversario de creación del Estado Mayor General del Ejército.

Por la tarde, a partir de las 16, en la sede del Comando en Jefe del Ejército, el teniente general Jorge R. Videla cumplirá funciones en ese carácter.

Celebran hoy el aniversario del Estado Mayor del Ejército

BUENOS AIRES, 15 (NA). — Con una formación especial, que presidirá el comandante en jefe del Ejército, teniente general Jorge Rafael Videla, se conmemorará mañana el 165 aniversario de la creación del Estado Mayor General del Ejército.

El acto se cumplirá a las 11.30 en la plaza de armas del Comando en Jefe, con asistencia de todos los generales con destino en esta capital y Gran Buenos Aires, ex jefes de ese organismo, comandantes y directores de Estado Mayor, personal civil, personal superior de las misiones militares de los Estados Unidos y Francia, que tienen sus sedes en el Edificio Libertador.

En la plaza de armas formarán efectivos del Regimiento de Infantería I, Patricios, con bandera y banda y de la Agrupación Comando y Servicios del Estado Mayor General.

Se iniciará con la presentación de los efectivos al comandante en jefe y la ejecución del Himno Nacional, tras lo cual se procederá a entregar medallas recordativas al personal civil del Estado Mayor que ha cumplido 35 años de servicios.

Luego pronunciará una alocución el jefe del Estado Mayor general de división Roberto Eduardo Viola, y se realizará un desfile de los efectivos intervinientes.

Pedro Bruera habló sobre los problemas educativos

Subvención de escuelas privadas, remuneraciones docentes, jubilaciones y enseñanza secundaria

BUENOS AIRES, 15. (NA). — El ministro de Cultura y Educación, Ricardo Pedro Bruera, dijo esta noche que "es un buen negocio para el Estado subvencionar las escuelas privadas ya que esto significa un gran ahorro, pues se eliminan gastos que tendrían que efectivizarse si estos establecimientos estuvieran a cargo del Estado".

El ministro tuvo estas expresiones —y otras referidas al área de sus funciones— en el transcurso de un reportaje que le hizo Daniel Mendoza en la audición "Las dos caras de la moneda" de Canal 7 de Televisión.

Dijo más adelante el ministro que el país entero vive detrás del problema educativo, ya que "hay seis millones y medio de alumnos en todos los establecimientos del país, tras ellos están sus familias, los docentes y nosotros, los funcionarios".

Al referirse a las escuelas de fronteras, Bruera manifestó "se tiene previsto inaugurar más de 40 antes de fin de año" y que "el plan respectivo contempla llegar a 350 escuelas para julio del año próximo, en un desafío que nos hemos propuesto y esperamos cumplir".

Luego mencionó el ministro de Educación que "se está llamando a concurso para supervisores docentes a nivel nacional, lo que ayudará al cumplimiento de las buenas relaciones con las provincias" y elogió la tarea de los coordinadores provinciales, porque actuando simultáneamente se podrán establecer planes conjuntos de realización entre la Nación y las provincias".

El tema de la escuela secundaria fue abordado por Bruera quien alegó que "este nivel presenta dos carencias fundamentales: una se refiere al ciclo básico y otra a la concreción de este ciclo de enseñanza con alguna "terminalidad laboral", habló también sobre la falta de escuelas normales de donde surgen los docentes apuntando que "la merma se debe a distintas razones".

"En estos momentos aunque parezca mentira —dijo el ministro— cada año hay menos docentes de escuelas primarias ejerciendo en el país, es necesario poner en funcionamiento la totalidad del sistema y hay que revitalizar los institutos de formación docente, como medida inexcusable".

Cuando el periodista que lo entrevistaba, le preguntó al ministro Bruera por las remuneraciones docentes, éste le respondió que "por el momento no hay, en términos efectivos, conformación" y que "este tema está dentro del contexto de la política salarial que maneja el gobierno nacional".

Sobre el tema del ingreso a la docencia, el ministro puntualizó que "la docencia argentina está viviendo una situación de permanente interinato, por lo que el Ministerio decidió la confirmación prácticamente global de todos los docentes en situación de revista" y acotó "un cuerpo estabilizado hará posible la transformación real y efectiva del sistema".

Al abordar el tema de la jubilación docente, el ministro observó que "es bastante complejo" y que "la solución está en buscar formas no convencionales".

No desestimó el ministro de Educación, la posibilidad de instaurar un bachillerato especializado, y manifestó que "entiendo que la reforma educativa a nivel medio tiene que apuntar hacia esa salida... y apuntalar aspectos no menos fundamentales, como la parte de la formación del ciudadano en la escuela media".

El tema de la universidad fue analizado sumariamente por el ministro que, en síntesis, opinó que la formación de conductas esenciales en el ciudadano debe continuarse en la universidad".

Aterrizó un Fokker F-28 en las Malvinas

BUENOS AIRES, 15 (NA). — Por primera vez, un avión birreactor de transporte Fokker F-28 aterrizó en Puerto Stanley, en las islas Malvinas, aprovechando las facilidades de operación que permite la pista recientemente ampliada por la Fuerza Aérea Argentina.

La máquina, perteneciente a la Primera Brigada Aérea de El Palomar, tocó tierra en Puerto Stanley el sábado último a las 10.40, cumpliendo un vuelo de comprobación de capacidad de operación y rendimiento, a fin de analizar las posibilidades de utilizar ese tipo de máquinas en los vuelos regulares que Líneas Aéreas del Estado (LADE) realiza al archipiélago.

El Fokker-F. 28 despegó de Las Malvinas a las 15.55, sin ninguna dificultad, según lo informó hoy el Comando en Jefe de la Fuerza Aérea.

Una recomendación pastoral formuló monseñor Plaza

LA PLATA, 15 (Télam). — Repetimos con Paulo VI: Seguimos pensando que la Acción Católica es un instrumento valiosísimo, más aún, primario, de apostolado, expresó el arzobispo de La Plata, monseñor Antonio José Plaza, en una recomendación pastoral dada a conocer hoy, por el día de la Acción Católica, a conmemorarse el próximo 21 de noviembre.

Señala que merece atención preferente el apostolado de la niñez y la juventud y que es siempre actual el lema de la Acción Católica: La paz de Cristo en el reino de Cristo.

Tras exhortar a trabajar por restaurar la paz en las conciencias, en las familias y en la Patria, puntualiza la necesidad de la presencia y guía sacerdotal para el apostolado laico.

La recomendación pastoral del arzobispo concluye aconsejando que en estos meses deberán estimularse preferentemente la oración, sacrificio, estudio o acción, como recomendara Paulo VI, para que se arraigue profundamente en la vida apostólica.

Habría causado miles de muertes un sismo en China

El fenómeno provocó escenas de pánico en Pekín

PEKIN, 15 (Télam-AFP-Ansa).— Un temblor sacudió hoy a esta capital poco antes de las 22 hora local (14 GMT), precipitando a la población hacia las calles, en medio de escenas de pánico, pero el epicentro del terremoto se ubicó en Tangshan, ubicado a unos 150 kilómetros al este de esta capital.

Los sismógrafos del Instituto de Física de la ciudad de Estrasburgo determinaron la intensidad del fenómeno en el séptimo grado de la escala de Richter, siendo este sismo inferior al registrado el 27 de julio pasado en la misma región de Tangshan, que alcanzó una intensidad de 8,2 grados Richter y causó la muerte de unas 100.000 personas.

Hasta el momento no se ha dado en la capital china ninguna información oficial sobre el número de víctimas, pero se estima que en la zona de Tangshan murieron varios miles de personas.

Una hora después de producido el terremoto, la calma parecía totalmente restablecida en Pekín y podía verse en las calles a numerosos grupos de personas equipadas con frazadas y ropas, preparadas para pasar la noche fuera de sus casas.

El tiempo es extremadamente frío en Pekín, y a primera vista no hay destrozos materiales en los edificios, lo cual resulta explicable por el hecho de que las construcciones vulnerables en los viejos barrios de Pekín fueron afectados o totalmente destruidos por el terremoto de julio último.

Numerosas familias pekinesas se encuentran aún en viviendas de emergencia, a la espera de un nuevo domicilio que remplazará al destruido en julio.

No hay datos ciertos sobre los daños causados por este terremoto en donde fue su epicentro, la zona de Tangshan, esperándose la información oficial del gobierno chino.

Aumentaron el precio del pan en la Capital

BUENOS AIRES, 15 (NA). — El precio del pan en la Capital Federal será de 73 pesos por kilogramo desde mañana, o sea 15,8 % más que hoy, según informó esta noche la Secretaría de Comercio.

El nuevo precio fue acordado por la Secretaría con el Centro de Industriales Panaderos de Buenos Aires.

La Secretaría informó también que, en virtud del nuevo precio de venta del trigo a los molinos harineros por parte de la Junta Nacional de Granos, que es de 1.900 pesos por quintal, "se ha convenido con la Federación Argentina de la Industria Molinera un precio de venta de la harina de trigo tipo 000, a granel, puesta en molinos, de 28,50 por kilogramo, a partir de hoy".

Señaló la Secretaría que, "de esta forma, al alcanzar el trigo el valor actual del mercado, se completan las etapas de ajustes de precio iniciadas el primero de junio pasado, tendientes a eliminar en forma escalonada el subsidio dispuesto a esta actividad".

El comunicado de la Secretaría añadió: "Como consecuencia de ello, se acordó con el Centro de Industriales Panaderos de Buenos Aires un precio de venta al público, para el pan francés de todo tipo, excepto el denominado «Mignon», de 73 pesos por kilogramo. Dicho precio regirá únicamente para el radio de la Capital Federal a partir de mañana, representando un aumento sobre los precios actualmente vigentes, del orden del 15,8 %, en tanto que el aumento del precio de la harina computado en los costos representa el 50 por ciento".

La Secretaría destacó "el grado de colaboración puesto de manifiesto por este sector, al trasladar a los precios, casi en su exacta incidencia, el aumento del precio de la harina, absorbiendo parte de los mayores costos, ocurridos a contar desde el primero de octubre último".

Kissinger viajará a México

WASHINGTON, 15. (Télam-AFP). — El secretario de Estado norteamericano, Henry Kissinger, encabezará la delegación que representará al gobierno estounidense en las ceremonias de inauguración del mandato del nuevo presidente de México, José López Portillo.

Un tanque de la fuerza árabe de paz hace su entrada en el distrito comercial de Beirut. El arribo de las unidades blindadas dio lugar a emotivas escenas ya que, según afirmaciones provenientes de diversos círculos, estaría próximo el fin del conflicto. (Radiofoto de UPI).

La fuerza de paz tomó el control de Beirut

Aparente finalización de la guerra

BEIRUT, 15 (UPI). — Tropas pacificadoras sirias penetraron hoy en esta devastada capital y asumieron el control total de la ciudad, poniendo fin a los combates entre musulmanes y cristianos que se habían sucedido casi ininterrumpidamente durante 19 meses de guerra civil en este país del Medio Oriente.

Dos columnas de tanques y vehículos blindados sirios irrumpieron en la zona portuaria y el centro comercial de Beirut procedentes del sur y el este.

Las tropas pacificadoras fueron recibidas con abrazos y besos de jubilosos izquierdistas y derechistas que efectuaron disparos al aire en una simbólica señal del aparente término de la guerra.

"Una tercera columna de soldados sirios, árabes sauditas y sudaneses llegó al barrio occidental musulmán desde el sudoeste, luego de abrir caminos de acceso al aeropuerto de la ciudad.

En una fulminante operación que había comenzado antes del amanecer, los soldados sirios asumieron el control de todos los restantes frentes de lucha en la ciudad y establecieron posiciones en todas las zonas claves.

Una columna se dirigió hacia el oeste desde el sector cristiano, para hacerse cargo del edificio de provisión de servicios públicos, luego de atravesar el devastado puerto y penetrar en el baluarte izquierdista de Ain Mreisse.

Otra columna, encabezada por topadoras, se abrió camino por la "tierra de nadie", de un kilómetro y medio de ancho, que se extendía del Musea Nacional hacia el norte hasta el mar.

Combatientes derechistas e izquierdistas dispararon al aire alborozados mientras las tropas sirias se hacían cargo del edificio de la Municipalidad, el Parlamento Nacional y otros lugares que durante la guerra fueron escenario de feroces enfrentamientos.

Un miliciano cristiano que estaba en el edificio del Parlamento dijo a un comandante sirio mientras lo abrazaba y besaba: "Estuvimos esperándolos toda la noche para poderos retirar".

Un combatiente izquierdista gritó "bienvenidos los héroes de la guerra".

Grupos de civiles se agruparon en esquinas y otros se asomaron a sus ventanas, aplaudiendo y gritando "bienvenidos" mientras pasaban los tanques sirios.

Las tropas de la Liga Arabe no encontraron casi resistencia en ninguna parte de la ciudad. Hubo informes de que habían sido atacadas por francotiradores mientras avanzaban hacia el puerto, pero ello no pudo ser confirmado.

Para esta tarde, el tránsito en los sectores este y oeste de Beirut volvieron a la normalidad, mientras los civiles salían a las calles para disfrutar el día sin el temor de tener que cuidarse de los disparos de algún francotirador o la caída de proyectiles.

Prevención de accidentes

Habla el secretario de Salud Pública, capitán de navío médico Manuel Irán Campo, para dejar inaugurado el curso sobre "Prevención de Accidentes de Tránsito Vial".

(Radiofoto de Télam).

BOLETIN INFORMATIVO

EMPRESARIO

Le ofrece la más actualizada información legislativa mensual sobre los temas: Aduanero, Agropecuario, Bancario, Comercial e Industrial, Impositivo, Laboral y Previsional.
Además de:
INDICES MENSUALES: Al consumidor Al por mayor
De la construcción suministrados por INDEC
COEFICIENTES DE APLICACION MENSUAL PARA:
Deudas y financiaciones aduaneras (Ley 21.281).
Revalúo contable (informe de la Comisión Nacional de Valores).
Impuesto a las ganancias y sobre capitales y patrimonios.
Actualización de anticipos al impuesto a las ganancias (R. G. 1.787).
Actualización de deudas (Ley 21.281).
Multiplicadores para obtener la retención de la cuota sindical de cada actividad y las secciones permanentes:
CONSULTORIOS (Agropecuario, societario, impositivo y laboral).
TECNICA Y PRACTICA (Ejemplos desarrollados de aplicación de la legislación vigente).
Artículos de DOCTRINA desarrollados por eminentes profesionales especialistas en cada materia.
Las revistas se encuadern n anualmente y el material se clasifica mediante índices alfabéticos, temáticos y cronológicos, tratados por computadora.
El BOLETIN INFORMATIVO EMPRESARIO es una publicación mensual incluyendo boletines extra de anticipación legislativa de urgente interés.
Representante: Mario R. Torres. Rufino Ortega 173. P/B. Dpto. 2, Tel. 293019, en Mendoza.
SOLICITE UN EJEMPLAR DE MUESTRA GRATUITO
16|11|O|91|16|11

L.I.M.C.E.C.
LIGA MENDOCINA DE LUCHA CONTRA EL CANCER
El Cáncer es curable, consulte a tiempo
INSTITUTO DE ONCOLOGIA
MONTECASEROS 1020, Cdad. Tel. 44593

Fue descubierto un cuantioso fraude en perjuicio del país

Exportaciones clandestinas de cueros. Hay detenidos

BUENOS AIRES, 15 (NA). — La Administración Nacional de Aduanas dispuso la instrucción de las correspondientes actuaciones sumariales y judiciales a numerosas empresas, despachantes de aduana y empleados involucrados en fraudes por montos superiores a los 360 millones de pesos.

Además, en virtud de haberse comprobado que muchas de las acciones dolosas se vieron facilitadas por la falta de coordinación entre organismos de Estado intervinientes en operaciones de exportación e importación, la Administración de Aduana solicitó a la Secretaría de Hacienda, con carácter de urgente, la adopción de procedimientos que posibiliten un control simple, rápido y simultáneo de todo el circuito importador y exportador.

Entre las irregularidades comprobadas, se detectaron 93 embarques clandestinos de cueros de nutria, zorro, corderitos y guanaquitos, con destino a los Estados Unidos y Europa, con un valor estimado en los 367.735.000 pesos nuevos, efectuados en aeronaves de distintas empresas entre los meses de julio de 1975 a febrero de 1976.

En estos hechos, el cuantioso fraude por evasión de gravámenes aduaneros, impositivos o divisas, se une al perjuicio originado a la fauna, frente a la caza indiscriminada de distintas especies sin autorización.

En virtud de lo comprobado, fueron detenidos y se iniciaron actuaciones contra los exportadores Max Groisman, Mihhram Ashrdajian y Fernando Mauri. Del mismo modo se procedió con el despachante de aduana Rubén Omar Casas y los empleados Andrés Sánchez, Daniel Eiroa, Jorge Estebrino, Leonidas D'Este, Mariano Romano, Eleodoro Muñoz, Rubén Retano, Ramón Otero, Sergio Gerona, José Francisco Romano, Carlos Capomasi, Oscar Alberti, Raúl Sanchis, Bolbín Santoro, Rafael Maturo y Ricardo Senewal.

Los elementos probatorios reunidos, como documentación sellos y registraciones que fueron secuestrados en diversos allanamientos e indagatorias, dan cuenta de los cuantiosos perjuicios fiscales causados por la organización delictiva.

Entretanto, una investigación iniciada con la intervención de la Prefectura Naval Argentina, permitió establecer que mediante la adulteración de dos permisos de embarques, se defraudó al fisco en una suma que alcanzaría a los 600 mil pesos.

Por esta acción delictiva, fueron detenidos el despachante de aduana Domingo L. Scannone, y su dependiente Ricardo A. Chantada, así como los agentes aduaneros Manuel Elías Sansoni, José Esteban Begue y Mario Enrique Zorita.

En todos los casos, los detenidos fueron puestos a disposición de la justicia en lo Penal Económico.

Analizaron el objetivo de la educación técnica

Tiende a responder al proyecto de modelo de la sociedad argentina del futuro, manifestó el presidente del CONET

BUENOS AIRES, 15 (NA).— El presidente del Consejo Nacional de Educación Técnica, ingeniero Carlos Burundarena, expresó en un mensaje dirigido al país que esta enseñanza está destinada, fundamentalmente, a "responder al proyecto de modelo de sociedad argentina del futuro".

Burundarena, que se ha propuesto introducir variantes en este ciclo para alcanzar el objetivo mencionado, pregonó la necesidad de "afincar el país en los centros medianos y pequeños, a través de adecuadas especialidades que sirvan para que la gente quede en su tierra y no tenga que emigrar necesariamente a los grandes centros industriales".

"Necesitamos —enfatizó— que esto se haga a través de un nivel de eficiencia, de la utilización inteligente de los recursos —que frente a las necesidades siempre son escasos— y de la productividad del sistema, para que podamos cumplir con nuestros propósitos".

Añadió el presidente del CONET que "necesariamente, esto implicará tener que usar tecnologías educativas de avanzada y la coordinación de todos los elementos que forman parte de este plan. De esa manera, con el uso de los mismos recursos, hemos de obtener los mejores resultados".

Aclaró Burundarena que la acción del CONET, tal como es conocida en la actualidad, "es el resultado de la cooperación de la comunidad a través de los gobiernos provinciales, de los municipios y de las empresas, siendo todos ellos los que nos permiten trabajar en condiciones adecuadas".

Dos niveles

Al dirigirse a los padres de los alumnos que cursan en escuelas técnicas, dijo Burundarena que "el CONET tiene la responsabilidad de la formación y perfeccionamiento de los recursos humanos destinados a la creación de bienes y servicios inherentes al proceso de producción. Esta acción se desarrolla, fundamentalmente, en dos niveles: el de formación de técnicos por un lado, y el de formación de mano de obra calificada por el otro".

Puntualizó el titular del CONET que "la acción de este organismo se ha visto robustecida en los últimos años por el agregado de setenta y cuatro nuevos edificios escolares, que han sido posibles gracias al convenio firmado entre la Nación Argentina y el Banco Interamericano de Desarrollo".

Explicó —sobre este tema— que a través de "un préstamo de once millones de dólares que otorgara el banco mencionado, ha sido posible que estemos por terminar este esfuerzo de construir y equipar setenta y cuatro escuelas, que serán modelos para el presente y para el futuro".

Agregó Burundarena que "el CONET tiene firmados doscientos convenios de empresas, municipalidades, gobiernos provinciales, instituciones y ministerios, lo que implica una complejidad creciente en este mundo en el cual la preparación de gente para el trabajo va siendo, día a día, la tarea más importante dentro del panorama educativo".

En el país existen 460 escuelas de educación técnica —a nivel secundario de enseñanza— a las que asisten 220.000 alumnos. De acuerdo con el pensamiento oficial, estos establecimientos deberán dar una verdadera respuesta al egresado, en el curso de los próximos años, a través de una modificación en la estructura de programas.

En definitiva, el propósito es que el alumno de las escuelas técnicas al egresar —si no sigue una carrera universitaria— esté en condiciones de ser asimilado por el mundo laboral en condiciones razonables.

Chispazos

por IAN

Huyeron de Soweto 630 estudiantes

JOHANNESBURGO, 15. (Télam-AFP). — Seiscientos treinta estudiantes de Soweto ciudad satétile de Johannesburgo, huyeron de Sudáfrica y se refugiaron en Botswana, Swazilandia y Lesotho, se informó hoy.

Un portavoz del gobierno de Botswana afirmó que unos 500 estudiantes se refugiaron en el país. El comisionado de las naciones unidas para los refugiados en Africa Austral, informó por su parte que 130 estudiantes se encontraban en Swazilandia y en Lesotho.

Cumplió ayer 109 años "La Capital" de Rosario

ROSARIO, 15 (NA).— Refirmando "su confianza en la libertad de expresión, que fue su bandera desde la época en que inició su misión de empresa informativa", el matutino "La Capital" de esta ciudad, celebra hoy el 109º aniversario de su creación.

El decano de los diarios argentinos publica hoy un comentario editorial en el que realiza una evocación del acontecimiento periodístico y "compromete sus esfuerzos en una brega que tiene por objeto afianzar la total vigencia de los principios inalterables" de la libertad de expresión.

Puntualiza más adelante que "en el contexto de este mundo que pese a todo valoriza la misión del periodismo en el vasto marco del país al que sirve honradamente desde los días de la organización nacional, este diario se satisface en sentirse sustancialmente fiel a las ideas y propósitos que inspiraron la empresa iniciada por don Ovidio Lagos".

Consigna también que "en la medida en que aporta sus opiniones franca y responsablemente y apoya las iniciativas que se sustentan tanto en el ámbito del país como en el de la región en que se halla, y en la ciudad a la que siente ligada entrañablemente, "La Capital" se sabe partícipe de una brega en la que fundamentalmente importan la paz, la justicia y la libertad del hombre" y añade que "esa es su fuerza, el acicate para conseguir una cotidiana y ennoblecedora labor".

Una demanda salarial de los portuarios rechazaron

Tiende a agravarse el conflicto laboral en ese sector

BUENOS AIRES, 15 (NA). — Recrudeció hoy el conflicto laboral suscitado en el puerto metropolitano hace dos semanas, cuando estibadores, guincheros, ayuntadores y otras especialidades de la actividad comenzaron a realizar trabajo a desgano en protesta por la sanción del nuevo estatuto portuario que, según interpretan, los afecta económicamente y laboralmente.

El agravamiento del conflicto habría obedecido a la desmentida formulada hoy por el Ministerio de Trabajo respecto a las tratativas que se habrían desarrollado durante la semana pasada, destinadas a elevar en un 30 por ciento las remuneraciones de los trabajadores afectados por la nueva reglamentacion.

A fines de la semana pasada las versiones circulantes respecto a estas mejoras facilitaron una relativa normalización de las actividades en el puerto que hoy volvieron a verse afectadas por la reiniciación de las tareas a desgano.

De acuerdo a los trascendidos recogidos hoy en el ámbito sindical, durante el fin de semana se habría resuelto rechazar el posible incremento del 30 por ciento, por considerarse que los aspectos negativos para los trabajadores contenidos en el nuevo estatuto portuario excedían el marco salarial y que sólo era aceptable, para el sector laboral, el inicio de una rueda de negociaciones respecto a la totalidad de la legislación vigente.

De acuerdo a la versión sindical, la nueva reglamentación portuaria disminuye sustancialmente el número de jornales garantizados a los trabajadores así como las asignaciones por trabajo insalubre y aspectos relativos a la obra social del gremio.

Según pudo establecer en una recorrida efectuada esta mañana por la zona portuaria permitió establecer que las embarcaciones más afectadas por la disminución del ritmo de carga eran las pertenecientes a la Empresa de Líneas Marítimas Argentinas (ELMA), ya que los buques de bandera extranjera o los contratos por empresas foraneas se avenian, en muchos casos, a abonar una sobre tarifa a los estibadores para poder completar las bodegas.

De acuerdo a una estimación extraoficial, en algunos buques se ha disminuido el ritmo de carga de 3.000 a 1.200 bolsas por turno debido a que, según se dijo, ya no se abona el 100 por ciento extra de salario por bolsa superior a los 70 kilogramos.

Podestá

(Viene de la Página 1ª)

prevenir defectos, y nunca debe ser la mano que cediendo ante las presiones, convalida con una aprobación inmerecida una falla de elaboración".

"La calidad es obra de todos —agregó—: nace con la materia prima, crece a través de una adecuada metodología de fabricación y se materializa por medio de un cuidadoso ensamble".

Con particular énfasis, declaró que "a aquellos que creen que la búsqueda de la calidad debe reservarse para tiempos mejores, hay que responderles que no habrá tiempos mejores si no logramos una buena calidad en el presente".

Explicó el funcionario que calidad y cantidad deben crecer simultáneamente, y aludiendo a uno de los lemas de la conferencia manifestó que "es un hecho cierto que el control de calidad, inteligentemente planeado, permitirá producir más y mejores artículos a más bajo costo".

Caracterizó después como imperativos el pleno apoyo de la dirección de la empresa, ya que sin él —aseguró— "nunca habrá buena calidad", "sin una acertada planificación de la prevención, detección y corrección de defectos, nunca habrá buena calidad, sin una adecuada capacitación del personal de producción e inspección, no habrá suficiente calidad".

Pero —afirmó significativamente—, por encima de todo ello no habrá buena calidad mientras no se difunda entre nosotros, en todos los niveles, la empeñosa voluntad de hacer las cosas bien".

Llegan al puerto de la Capital destructores de la armada brasileña

BUENOS AIRES, 15 (NA). — Mañana a las diez arribarán al puerto de esta capital los destructores brasileños "Pernambuco" y "Maranhao" pertenecientes al segundo escuadrón de contratorpederos de la Armada de ese país, cuya tripulación permanecerá en visita oficial hasta el viernes próximo.

Los comandantes de esas naves, capitanes de fragata Sergio Loures Da Costa y Jorge Cardoza de Mendonca efectuarán, a partir de las 11, sendas visitas protocolares al embajador de su país, señor Claudio García de Souza; al jefe del Estado Mayor General Naval, vicealmirante Armando Lambruschini y al comandante en jefe de la Armada, almirante Emilio Eduardo Massera.

Por la tarde, las tripulaciones recorrerán la ciudad y alrededores y por la noche los comandantes y planas mayores asistirán a una recepción que les será ofrecida en el edificio Libertad, sede del Comando en Jefe de la Armada.

Pasado mañana, realizarán una visita profesional al Servicio de Estadística y Computación de Datos de la Armada y el jueves al Servicio de Hidrografía Naval.

Por la noche, el comandante del Segundo Escuadrón de Contratorpederos, capitán de navío Renato de Miranda Monteiro, ofrecerá una recepción a las autoridades navales argetninas, a bordo de uno de los destructores.

Las naves zarparán de regreso el próximo viernes a las 10 horas.

Quiniela de Mendoza

El Banco de Previsión Social dio a conocer anoche los premios de la Quiniela de Mendoza, sorteada ayer:

1º	Premio	333
2º	"	862
3º	"	583
4º	"	823
5º	"	269
6º	"	145
7º	"	945
8º	"	425
9º	"	652
10º	"	993
11º	"	419
12º	"	373
13º	"	847
14º	"	086
15º	"	179
16º	"	568
17º	"	849
18º	"	739
19º	"	145
20º	"	947

Tómbola

MONTEVIDEO, 15. (NA). — Números favorecidos en el sorteo de la Tómbola, efectuado hoy:

195	438
945	646
766	099
850	899
230	429
363	884
243	460
985	121
701	422
256	706

Mercado cambiario

BUENOS AIRES, 15 (Télam).— Las cotizaciones de clausura de los mercados de cambio, al cierre de las actividades del Banco de la Nación Argentina, fueron las siguientes:

Monedas	Mercado Oficial Comprador	Mercado Oficial Vendedor	Mercado Libre Comprador	Mercado Libre Vendedor
1 Libra esterlina	230,09	231,19	405,94	415,17
1 Dolar norteam.	140,—	140,33	247,—	252,—
100 Francos franceses	2.804,20	2.824,84	4.947,41	5.072,76
100 Liras italianas	16,14	16,32	28,48	29,31
100 Pesetas Cta. "A" .	204,96	212,46	361,61	381,53
100 Pesetas Cta. "B" .	197,96	205,44	349,26	368,93
100 Marcos alemanes .	5.783,40	5.811,07	10.203,57	10.245,32
100 Marcos finland. ..	3.638,60	3.675,24	6.419,53	6.599,68
100 Florines holand. ..	5.530,—	5.557,07	9.756,50	9.979,20
100 Fr. belgas Fin.	374,92	377,91	661,47	678,64
100 Fr. belgas Conv. ..	376,60	378,89	664,43	680,40
100 Francos suizos	5.728,80	5.756,34	10.107,24	10.337,04
100 Yens japoneses	47,47	47,73	83,76	85,71
1 Dólar canadiense .	143,32	143,80	252,85	258,23
100 Escudos portug. ...	443,80	458,88	782,99	824,04
100 Coronas danesas ..	2.359,—	2.378,59	4.161,95	4.271,40
100 Coronas noruegas	2.641,80	2.662,06	4.660,89	4.780,44
100 Coronas suecas	3.299,80	3.321,61	5.821,79	5.964,84
100 Chelines austriac.	813,40	829,35	1.435,07	1.489,32

BONOS EXTERNOS: Cotización suministrada por el Banco Central de la República Argentina a la apertura del mercado cambiario del día de la fecha: $ 249,36.

Estos envases tienen la palabra

Son pinturas ALBA.
La línea más variada y extensa para todo tipo de uso.
Con las pinturas ALBA, se puede pintar desde un gigantesco puente hasta un pequeño banquito de cocina; desde automóviles hasta el camioncito de juguete del nene; desde el hogar hasta una gran obra nacional.
ALBA tiene una pintura para cada necesidad.
Y todos tienen la garantía de una gran empresa privada al servicio del país.

ALBA la palabra en pinturas

¡Alfinglombre
con ALFOMBRAS de PURA LANA
FABRICADAS POR ALFING S.A.C.I.F.
Raschel EXTRA 1300
NUEVA ONDOULE 880
TUFTE 1000
UN PRESUPUESTO PARA CADA CALIDAD
PIDALAS EN CASAS DE ALFOMBRAS, REVESTIMIENTOS Y TAPICERIAS

Murieron 2 sediciosos en un intenso tiroteo

Aquéllos lanzaron granadas y varios explosivos contra oficiales y soldados. Enérgica réplica

BAHIA BLANCA, 15. (NA). — Una pareja de delincuentes subversivos fue abatida durante un allanamiento que realizaron fuerzas del Ejército en un departamento de un edificio céntrico de esta ciudad.

El episodio se registró poco antes de la medianoche, cuando los efectivos de seguridad concurrieron al lugar, alertados sobre movimientos sospechosos observados en el cuarto piso, departamento primero, del edificio Delta, situado en Fitz Roy 137 de esta ciudad.

Las fuerzas del orden fueron recibidas a balazos por los ocupantes del departamento, que consta de dos dormitorios, comedor, cocina y baño, y en el enfrentamiento consiguiente se intercambiaron más de 500 disparos y los terroristas, antes de ser muertos, arrojaron también granadas y otros explosivos contra los oficiales y soldados, sin producir víctimas, aunque poniendo en peligro a los restantes residentes del edificio.

El Comando del Quinto Cuerpo de Ejército dio a conocer un comunicado relativo a este hecho, que expresa lo siguiente:

"El Comando del Quinto Cuerpo de Ejército (subzona de defensa 51) comunica que, en virtud de una denuncia efectuada por la población, y como producto de las investigaciones posteriores originadas por dicha denuncia, efectivos del Ejército realizaron un allanamiento a las 22.30 del día 14 de noviembre de 1976 en la calle Fitz Roy 137, piso cuarto, departamento primero.

"Al intentar abrir la puerta principal estalló una trampa explosiva, de las conocidas como "cazabobos", originándose de inmediato un intenso tiroteo desde el interior de la vivienda, en el que incluso se usaron granadas".

"Este ataque fue repelido por las fuerzas del Ejército en forma enérgica, lo que dio por resultado la muerte de dos de los delincuentes subversivos, lo que resultaron ser Daniel Hidalgo, y su compañera Delia Esther García, de la organización declarada ilegal en 1975".

"La irresponsabilidad de la pareja abatida, al acumular gran cantidad de explosivos y resistir a mano armada la orden de detención, puso en peligro la seguridad del edificio y de sus moradores".

Nueva investigación sobre el asesinato de Robert y John Kennedy y Luther King

WASHINGTON, 15 (Télam-AFP). — La subcomisión del Congreso que reabrió la investigación sobre los asesinatos de John Kennedy, su hermano Robert y Martin Luther King, exigió hoy un informe del FBI según el cual el gobierno cubano conocía la intención de Lee Harvey Oswald de asesinar al presidente Kennedy.

El presidente de la subcomisión, el representante demócrata Thomas Downinng, afirmó que hasta ahora sólo conocía ese documento del FBI (Policía Federal) a través de informaciones de prensa.

Ese memorándum, firmado por el ex director del FBI, Edgar Hoover, y fechado en 1964, fue encontrado la semana pasada en los archivos del Ministerio de Justicia.

Según el diario The Wáshington Post, el informante de Hoover obtuvo las precisiones que constan en el memorándum por boca del propio ministro cubano Fidel Castro.

Dos meses antes del atentado —cometido el 22 de noviembre de 1963—, Oswald realizó un viaje a México, durante el cual confió su plan de asesinar a Kennedy a diplomáticos cubanos.

El informante anónimo de Hoover relató que Castro en ningún momento tomó en serio tales amenazas de Oswald, porque le parecían provenir de un desequilibrado y por lo tanto carentes de seriedad.

Ninguno de los miembros de la comisión Warren que bajo la dirección del presidente de la Corte Suprema de Estados Unidos Earl Warren, realizó una investigación detallada sobre el asesinato del presidente Kennedy, tuvo conocimiento de ese memorándum del FBI, concluyó el Wáshington Post.

Dan entrada en la CAL a 2 proyectos

BUENOS AIRES, 15 (Télam) Dos proyectos calificados como de significativa trascendencia tuvieron entrada hoy a la Comisión de Asesoramiento Legislativo.

Uno de ellos, originado en el Ministerio de Defensa, autoriza a personal militar a aceptar y usar condecoraciones otorgadas por gobiernos extranjeros.

El otro, elaborado en el Ministerio de Bienestar Social y refrendado por el de Economía, propicia aumentar el gravamen sobre recaudación de venta de boletos en los hipódromos de Palermo y San Isidro.

Las deliberaciones —que se prolongaron desde las 17 hasta las 18— fueron presididas por su titular, almirante Antonio Vañek.

Prorrogaron el plazo para cubrir vacantes docentes

BUENOS AIRES, 15 (NA). — Por resolución del ministro de Cultura y Educación, Ricardo Pedro Bruera, el plazo para cubrir vacantes de docentes en establecimientos de nivel medio, regirá hasta el 31 de diciembre próximo.

La resolución especifica, asimismo, qué "los rectores y directores de los citados establecimientos están autorizados para proponer que sean designados titulares aquellos docentes que se desempeñan como preceptores, subjefes o jefes de preceptores siempre que se ajusten a las exigencias previstas".

Los requisitos señalan, además la necesidad de "poseer títulos que establece el estatuto; estar desempeñándose en el establecimiento en forma continua o discontinua, como mínimo por un lapso de dos años como interino, y tres como suplente, y reunir condiciones de idoneidad, espíritu de colaboración, puntualidad y la asistencia que aconseja la designación".

Falleció el actor francés Jean Gabin

PARIS, 15 (UPI). — El actor de carácter, del cine francés Jean Gabin, murió esta madrugada a la edad de 72 años en el hospital Americano de Neuilly, según anunciaron miembros de su familia.

Gabin, que había ingresado el sábado en la noche al nosocomio con problemas de presión sanguínea, dejó de existir a las 6 A.M.S. tras un síncope cardíaco, añadió un portavoz de la familia.

El afamado actor, cuyo nombre verdadero era Jean Alexis Moncorge, fue el séptimo hijo de una pobre familia de artistas de teatro. Antes de comenzar su carrera artística había trabajado durante seis años como obrero de fábrica y de la construcción.

Gabin hizo su estreno en el escenario a los 18 años, cuando fue contratado por el Folies Bergere. Después de hacer pequeños papeles en otros teatros de revistas y de recorrer Francia como cantante, Jean —que ya en esa época se había puesto el apellido Gabin— recibió la oferta para hacer su primera actuación en el cine en 1930. Desde entonces, desempeñó papeles claves en más de 100 películas.

El rostro severo de Gagin, su fuerte contextura y su voz profunda lo hicieron el hombre indicado para el papel de personajes rudos pero de buen corazón. El novelista y dramaturgo Herve Bazin describió en cierta ocasión a Gabin como "el héroe trágico del cine contemporáneo".

Gabin saltó a la fama a mediados de la década del 30 con éxitos como Pepe Le Moko (1935), La Bandera (1936) y especialmente La Gran Ilusión, un film clásico de la primera guerra mundial que dirigió Jean Renoir. Gabin actuó allí junto a Pierre Fresnay y Erick von Stroheim.

Después de combatir en las filas de las fuerzas liberadoras de Francia contra los nazis durante la Segunda Guerra Mundial, Gabin reanudó su carrera cinematográfica en 1945.

Representó una gran variedad de personajes durante su carrera. Sus papeles más conocidos fueron los del inspector Maigret en las adaptaciones fílmicas de las novelas policiales de Simenon. También fue aclamado por su actuación en Aquímides, donde personificó a un anciano vagabundo, o como jefe de una despiadada banda de la mafia en "El Clan Siciliano".

A pesar de su fama y su fortuna, Gabin siendo un hombre amante de su familia que pasaba todo el tiempo libre junto a su esposa y sus tres hijos en la hacienda que poseía en Normanda.

Causó 11 muertos y cuantiosos daños un aluvión en Colombia

POPAYEN (Colombia), 15. (UPI). — Por los menos 11 personas murieron y numerosas viviendas fueron arrasadas por las aguas desbordadas de dos ríos en el vecino municipio de Toribio según informaron hoy las autoridades.

Un vocero policial de esta ciudad del sur del país indicó que las víctimas murieron ahogadas tras ser sepultadas por los escombros de las viviendas, las que fueron destruídas por la turbulencia de las aguas salidas de cauce.

Agregó que los ríos normalmente de poco caudal, en los últimos días crecieron y desbordaron a consecuencia de las intensas lluvias invernales que caen en la región. Las víctimas vivían en las riberas de los ríos.

El informante señaló que la tragedia ocurrió ayer por la tarde en la localidad de Toribio, unos 60 kilómetros al norte de Popayan, capital del departamento del Cauca.

Indicó también que cuatro de las víctimas eran miembros de una familia campesina.

Las autoridades ordenaron hoy la evacuación de decenas de familias que tienen sus casas en las riberas para prevenir posibles desastres por las lluvias, que también han provocado la inundación de extensas zonas de cultivos.

Cumplió 90 años el Banco Hipotecario

BUENOS AIRES, 15 (Télam). — Fue inaugurada esta mañana una plaza en el predio ubicado en la intersección de las calles Curapaligüe y Cobo, de esta capital, donado por el Banco Hipotecario Nacional, como parte de los actos programados para conmemorar el nonagésimo aniversario de la fundación de la institución crediticia, que se cumple hoy.

La referida plaza llevará el nombre del doctor Joaquín Agustín García, en homenaje del primer presidente de la entidad, fundada en 1886.

La ceremonia fue presidida por el titular del B.H.N. y a la vez secretario de Vivienda y Urbanismo de la Nación, arquitecto Máximo Vázquez Llona.

Al acto asistieron, además, el secretario episcopal de la zona de Flores, monseñor Mario José Serra; el titular de la Comisaría 38ª, comisario Nelson Sosa; el secretario de Servicios Públicos de la Municipalidad de la Ciudad de Buenos Aires, comodoro Oscar Cervone, en representación del intendente metropolitano, brigadier mayor (RE) Osvaldo Cacciatore; autoridades municipales y directores y funcionarios del Banco.

Previamente, con una misa de acción de gracias oficiada en la Basílica de Nuestra Señora de La Merced, ubicada en Reconquista y Cangallo, de esta capital, se iniciaron por la mañana los actos celebratorios de la fundación del Banco.

En las sucursales de todo el país, simultáneamente, se realizaron ceremonias y actos símilares, durante los cuales se entregaron medallas al personal que cumple 25 años de servicio.

ESTABILIDAD ES LA CONSIGNA
...y la obtendrá invirtiendo en CERTIFICADOS NOMINATIVOS TRANSFERIBLES

A) Porque son AJUSTABLES (según indice de precios mayoristas no agropecuarios)
B) Porque acreditan INTERESES sobre el capital ajustado
C) Porque PODRA DISPONER SU CAPITAL en caso de necesitarlo con una simple TRANSFERENCIA.

Visítenos y le informaremos.

Columbia
S.A. DE AHORRO Y PRESTAMO PARA LA VIVIENDA
MIEMBRO DE LA CAMARA ARGENTINA DE AHORRO Y PRESTAMO PARA LA VIVIENDA ENT. AUTOR. Nº 2116

LA MEJOR INVERSION, LA MAYOR SEGURIDAD...!

MENDOZA: ESPEJO 214 Tel 218109
CAPITAL: CERRITO 388, 3er. Piso, Tel. 35-8998/8554
LA LUCILA: Av. LIBERTADOR 3949, Tel. 797-4087
SAN MIGUEL DE TUCUMAN: SAN MARTIN 913. P. B
CORDOBA: R. de SANTA FE 116, 1er. P. Tel. 40331
MAR DEL PLATA: BELGRANO 2426. Tel. 3-2173
ROSARIO: SANTA FE 895

L.I.M.C.E.C.
LIGA MENDOCINA DE LUCHA CONTRA EL CANCER
El Cáncer es curable, consulte a tiempo
INSTITUTO DE ONCOLOGIA
MONTECASEROS 1020, Cdad. Tel. 44591

suavegom
Primera marca en colchones y almohadas de polieter en Argentina

ESCRITORIO $11.900 SILLA $4.390 ARMARIO $18.100
petit AMIGORENA 16 - TEL. 245718
ROSARIO - BS. AIRES - CORDOBA - BAHIA BLANCA - RESISTENCIA

VISTASE HOY.
COMIENCE A PAGAR RECIEN EL AÑO QUE VIENE.
Y EN CUOTAS.
También este verano, la salida es el Estilo Muñoz.
Compruébelo en San Martín 1415.
Muñoz
SOLANAS

Gran Premio D'Europa
I° e II° "FIAT"
Monza 1923

LOS HEREDEROS.

Campeonato Argentino de Turismo Nacional
(Posiciones hasta la fecha)

CLASE B		CLASE C	
1º Eugenio BREARD	FIAT 128	1º Esteban FERNANDINO (hijo)	FIAT 125
2º Jorge SPINETTO	FIAT 128	2º Ricardo ZUNINO	FIAT 125
3º Luis MACRI	FIAT 128	3º Juan Carlos RIZZUTTO	FIAT 125

TODOS NUESTROS COCHES
HECHOS PARA USTED Y SU FAMILIA
SIGUEN TAMBIEN LA
GRAN TRADICION DEPORTIVA FIAT.
VELOCES Y FUERTES,
SEGUROS Y MUY AGILES.

FIAT
el auto más comprado en Argentina

LOS ANDES

Fundado el 20 de Octubre de 1882 por el Dr. Adolfo Calle

Directoras:
Carmen Usandivaras de Calle
Elcira Videla de Schiappa de Azevedo

MENDOZA, MARTES 16 DE NOVIEMBRE DE 1976

Nueva ley de caza

Un grupo de funcionarios pertenecientes a las áreas de Recursos Naturales Renovables —piscicultura, bosques y fauna— se reunieron recientemente con periodistas del ámbito local. En la ocasión, los representantes de las distintas especialidades expusieron sus puntos de vista inherentes a tópicos de cada esfera, problemas, probables soluciones, planes futuros, etc.

Se dijo entre otras cosas, que deben respetarse a ultranza los períodos de veda para caza y pesca pues éstos tienden a la preservación de la fauna que por diferentes circunstancias se encuentra amenazada. Y la amenaza es mucho más grave de lo que cree el común de las gentes, como que se trata de salvar a numerosas especies en vías de extinción. A manera de ejemplo se señaló en la reunión que el zorro, que alguna vez fue declarado plaga, está extinguiéndose. Principalmente por los altos precios que se paga por su piel. Algo similar ocurre con otras especies y es hora que se reaccione.

El tema es candente y sería de sumo valor que a nivel de gobierno se adoptasen medidas para educar la población al respecto. Ella, o no tiene informaciones precisas sobre lo que la extinción de ciertos individuos supone, o los datos que ha adquirido a través de lectura no siempre idóneas, son erróneos. Vayamos al meollo del asunto. En términos generales en nuestra provincia se actuó por imitación en materia ecológica, y de preservación de la biomasa. A pesar de disponerse de un número considerable de técnicos ubicados en los más altos niveles profesionales, en trance de dictar las leyes —escasísimas leyes— con que contamos, los legisladores de turno actuaron con un total olvido o subestimación de esos expertos legislando motu propio, y sin consultar los más elementales principios de preservación del ámbito natural. Así, por ejemplo, se calificó desaprensivamente como "plaga" a animales que ni siquiera existían en nuestro medio o cuya cantidad era irrisoria. En otros casos "se quiso proteger" a especies ya desaparecidas en nuestra región, como por ejemplo el huemul o la vicuña.

En síntesis: se procedió, más con vistas a justificar una presencia en la banca, que en defensa de nuestro patrimonio natural.

La protección ecológica de Mendoza es un tema que tiene esclarecidos defensores en los técnicos del Instituto Argentino de Zonas Aridas —IADIZA— y en menor escala en la Dirección Provincial de Bosques, en algunos departamentos del INTA, etc. Los avances de la tecnología en el aspecto señalado demuestran con claridad indiscutible que el futuro del hombre se encuentra seriamente amenazado por culpa de la irresponsabilidad del individuo, cuando actúa como elemento depredador. En tal sentido los mendocinos hemos visto desaparecer áreas enormes de montes naturales que actualmente han cedido paso al desierto. A su turno, esa desertificación se ha traducido en la emigración masiva de animales que hallaban allí su habitat. Pero aquí no concluye el problema: producido el éxodo de determinadas especies, por lo común se produce una quiebra, una ruptura de algún eslabón de la cadena alimentaria, lo que determina nuevas migraciones con los consiguientes perjuicios finales para el medio.

Ahora se ha anunciado la materialización de varias medidas y protecciones a un justo nivel tecnológico. En buena hora que se haya asumido esta responsabilidad por parte de quienes saben y están en situación científica de hacerlo adecuadamente. Esto beneficiará a nuestro paisaje ecológico y desterrará definitivamente la intervención de los improvisados e irresponsables. El futuro de nuestra población no puede descansar en buenas intenciones que no bastan para resolver un problema tan complicado como lo es el de mantener el equilibrio biológico de nuestra región para atenuar la acción de los agentes destructores, vengan de donde vinieren.

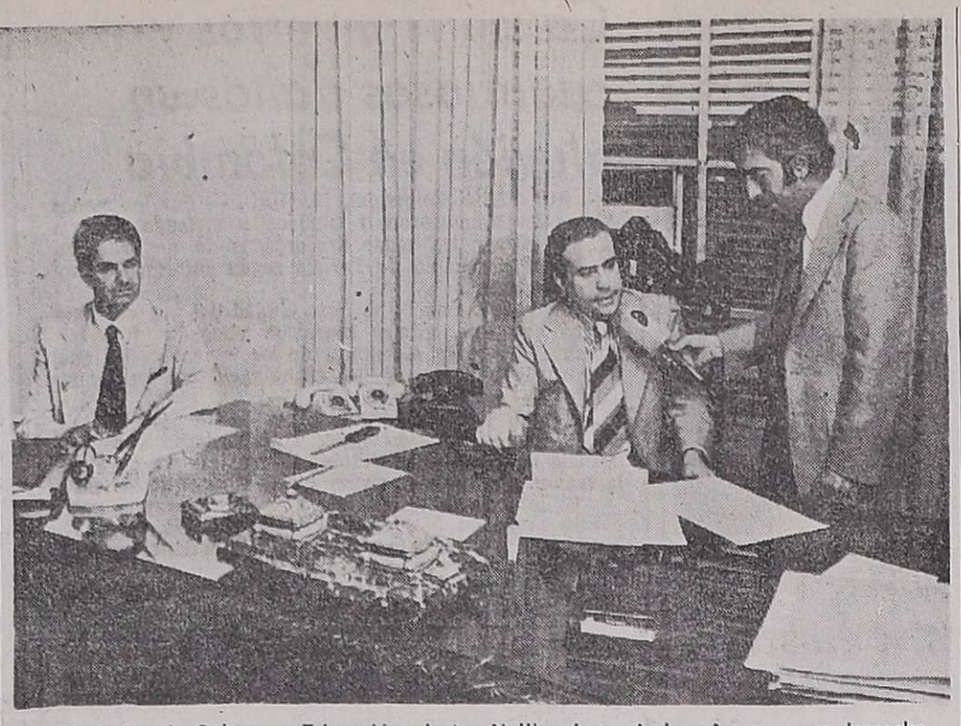

El titular de Cultura y Educación, doctor Nallim, hace declaraciones en su despacho del primer piso de la Casa de Gobierno.

Finalizará el 30 el ciclo lectivo 76 en la Provincia

En conferencia de prensa realizada ayer, el ministro de Cultura y Educación, doctor Carlos Orlando Nallim, confirmó el 30 de noviembre como fecha de terminación de las clases en todos los establecimientos educacionales primarios y especiales, oficiales e incorporados. Se exceptúa de esa fecha a las Escuelas de Temporada, que, como se sabe, funcionan entre el 1º de setiembre del corriente año y el 24 de mayo de 1977.

El ministro, quien se hallaba acompañado por el subsecretario de Cultura, licenciado Hermann Cremaschi, reiteró que el 10 de diciembre finalizarán las actividades escolares en todos los establecimientos, y dio a conocer el siguiente programa del calendario:

Del 1º al 5 de diciembre, se efectuarán los actos de finalización del ciclo lectivo 1976; entre los días 3 y 6 de diciembre, en ambos turnos, se realizará la inscripción para 1977, en la cual se dará prioridad a los alumnos que pertenezcan al establecimiento. Los alumnos provenientes de otras escuelas serán inscriptos en el plazo fijado, pero con posterioridad a los de la escuela que inscribe, y en caso de superarse la disponibilidad de plazas se efectuará un sorteo de vacantes entre los aspirantes hasta completarse la capacidad máxima; se fija la edad de 5 y 6 años cumplidos al 30 de junio de 1977 para la inscripción en jardín de infantes y primer grado respectivamente; se establece el lapso comprendido entre el 1º y el 7 de diciembre para exámenes libres de incorporación y de equivalencias.

Al finalizar con este tema, el doctor Nallim expresó que se intensifican, durante este mes las clases de orientación escolar y prevocacional, tendientes a informar a los alumnos de 7º grado sobre requisitos de ingreso, títulos que se otorgan y ubicación de los establecimientos secundarios, especialmente los que dependen del ministerio, Dirección de Educación Media de la provincia.

Consejo Federal de Educación

En primer término, el ministro informó sobre las decisiones adoptadas por el Comité Ejecutivo del Consejo Federal de Educación —del que forma parte en carácter de vocal— en las reuniones que mantuvo en Buenos Aires el 8 y 9 del corriente. Dijo que se decidió compatibilizar los despachos de las distintas regiones del país en cuanto a contenidos o pautas mínimos se refiere, para después poder redactar un despacho único, para ser considerado en una asamblea que se realizará en la ciudad de La Plata y a la que han de asistir todos los ministros de Educación del país.

Añadió que la fecha ha variado, ya que se trata de profundizar en los alcances de los despachos regionales y Nación, para lograr un acuerdo previo que permita que esa asamblea se desarrolle dentro de ciertos márgenes de decisión. En resumen, el Comité Ejecutivo se va a reunir nuevamente el 9 y 10 de diciembre y la asamblea de La Plata lo hará el 16 y 17 del mismo mes. También en aquella reunión se dispuso que los días 29 y 30 de noviembre y también en la Capital Federal, se reúnan las comisiones permanentes del Consejo Federal de Educación, para considerar temas de interés prioritario como el perfeccionamiento docente y las escuelas de frontera. El hecho de que las comisiones permanentes se reúnan en esta fecha permitirá que se efectivicen las conclusiones de la quinta asamblea de ministros, que se realizó, como se sabe, a mediados de setiembre pasado. Respecto del perfeccionamiento docente se busca concretar un plan a nivel nacional.

En cuanto a escuelas de frontera, el ministerio, en Mendoza, está elaborando un relevamiento de la zona de frontera. En ese trabajo —añadió— intervienen la Secretaría de Planeamiento y Coordinación de la Provincia, Gendarmería Nacional y la Universidad Nacional de Cuyo a través del CEIFAR. La primera etapa del plan de acción sobre escuelas de frontera se presentará en Buenos Aires los días 29 y 30 del corriente mes de noviembre.

Reunión con Bruera y el Gobernador

Luego dijo el doctor Nallim que, a pedido del ministro de Cultura y Educación de la Nación, profesor Ricardo Pedro Bruera, se realizó el 11, en horas de la tarde, una reunión presidida por el señor gobernador, brigadier mayor Jorge Sixto Fernández, y a la que asistieron los dos subsecretarios, los directores y los secretarios técnicos de las distintas áreas educativas, y se invitó también al delegado nacional en Mendoza, profesor Mario Saravi.

En esa oportunidad se informó al doctor Bruera sobre los distintos servicios educativos que ofrece la Provincia. Por ejemplo, en el nivel primario se hizo referencia al índice de deserción, que es bajo respecto de otras regiones del país, pero que en algunas zonas de la Provincia puede alarmar; tales los casos de Lavalle y Malargüe. Se analizaron las causas de esa deserción —siempre en el nivel primario— y se consideraron los medios por los cuales se podrá atender a ese problema.

También se habló de la Educación Diferenciada, destacándose la necesidad de atender y a la población escolar con problemas de aprendizaje, mediante servicios especializados y la capacitación adecuada de los docentes. Cabe destacar —señaló el doctor Nallim— que se llamó la atención al ministro Bruera el hecho de que Mendoza tuviera ya más de 30 escuelas de educación diferenciada, y mucho más, el hecho de que nos siguiera preocupando el problema para poder atender a esta población que necesita de un apoyo a través de este tipo de escuelas que, como se sabe, es costosa.

Sobre la educación de los adultos se advirtió sobre la necesidad de ofrecer formación laboral que capacite para el trabajo inmediato, lo que se suele llamar salida laboral, y no limitarse únicamente a la enseñanza de la escuela de enseñanza común.

En cuanto a la educación media se reconoció la conveniencia de proporcionar mayor apoyo a las escuelas de ese nivel dependientes de la jurisdicción provincial, sobre todo en lo que se refiere a equipamiento.

"Fue el señor gobernador —destacó el ministro Nallim— quien destacó ante el ministro de Cultura y Educación de la Nación el interés que tiene el gobierno provincial por mejorar las condiciones de los edificios de los establecimientos educacionales. Se hizo en ese momento mención del plan de reparaciones que está en marcha. También se habló de la educación privada —agregó— y se le solicitó al ministro Bruera, para 1977 la equiparación de las remuneraciones del personal docente privado con el del Estado, para lo cual se requiere un incremento de las partidas asignadas a la enseñanza privada.

En el área de Cultura

En un intervalo de la exposición del ministro, el subsecretario de Cultura, licenciado Cremaschi dijo que en el Museo "Emiliano Guiñazú - Casa de Fader", habrá una habilitación casi inmediata de tres nuevas salas de exposición; se terminarán en breve las exigencias edilicias; se hará mantenimiento de todas las obras; se están preparando funciones para los días viernes y sábados, en las que habrá espectáculos, música y danza. En cuanto al Museo de Historia Natural "Cornelio Moyano", se siguen organizando visitas acompañadas para escuelas, colegios y turistas. En la Biblioteca San Martín se está elaborando ya un plan para 1977, contemplándose un extenso programa de apoyo a las escuelas rurales de la Provincia. El Teatro Independencia entrará en receso para dejar la sala en condiciones para la temporada de 1977, y en el Teatro Pulgarcito se trabaja para rehabilitarlo en el mes de diciembre.

Al hablar nuevamente el doctor Nallim, dijo que ayer se hicieron cargo las siguientes personas, de los siguientes puestos: en el Consejo Administrativo de la Enseñanza Pública, el señor Félix Pesce, la señorita Patrocinio María de la Paz Castro, la señora María Victoria Núñez de Cousirat y el doctor Carlos Eduardo Moyano; como secretaria técnica de la Dirección General de Escuelas asumió la profesora Alicia Irene Coppo, y como subinspector técnico general, la inspectora señora Pura Perea de López.

Jerarquizan a directores y vicedirectores

Anunció ayer el ministro de Hacienda, comodoro (R) Pedro Patricio Ferrero, en un breve diálogo con los periodistas, que se ha firmado por parte del gobernador, el decreto que establece la jerarquización del personal docente.

Alcanza a directores, vicedirectores y personal superior. Los aumentos se abonarán en dos etapas y alcanza entre un 50 y un 100 %. La primera jerarquización abarca desde el 1º de agosto (el primer aumento va a la caja), y la segunda, a partir del 1º de enero de 1977. Se estudia —dijo— la situación del resto del personal docente.

Afirmó por último, ante una pregunta, que prefería que los detalles los suministrara el ministro de Cultura y Educación de la Provincia.

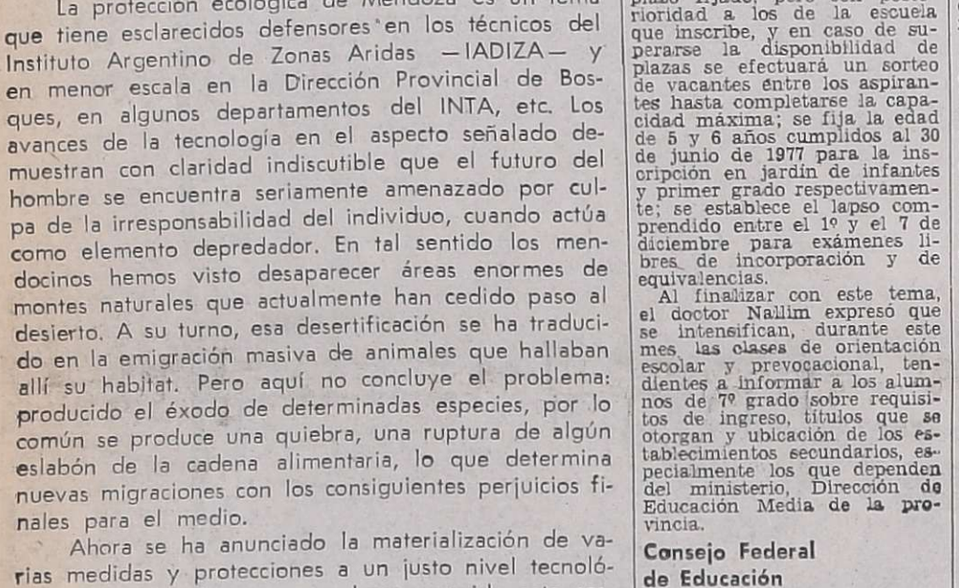

Instante en que presta juramento ante el gobernador, el comodoro Manuel Alvarez.

El nuevo secretario general de la Gobernación juró ayer

Durante un acto cumplido ayer en la Sala de la Bandera de Los Andes, juró el cargo el nuevo secretario general de la Gobernación, comodoro Manuel Alvarez.

Presidió la ceremonia el gobernador de la Provincia, brigadier mayor (RE) Jorge Sixto Fernández, y asistieron los ministros de Gobierno, comodoro Téofilo Ramírez Dolan; Hacienda, comodoro (R) Pedro Patricio Ferrero; Economía, ingeniero agrónomo Félix Carlos La Red; Obras y Servicios Públicos, coronel Carlos Benito Pajariño; en representación de la Suprema Corte de Justicia, el doctor Benigno Martínez Vázquez; intendente municipal de la Capital, coronel (R) Héctor G. Molina; secretario de Planeamiento y Coordinación mayor Juan Ramón Cambiasso; rector sustituto de la Universidad Nacional de Cuyo, doctor Roger Zaldívar; otros funcionarios, familiares y amigos del designado.

Junto al gobernador tomaron ubicación además del nuevo secretario, el ex titular de ese organismo, vicecomodoro (R) Ciro José Sánchez.

Luego de la lectura de los decretos de aceptación de la renuncia del vicecomodoro Sánchez y de designación del comodoro Alvarez, en el acto de servicio, que estuvo a cargo del escribano general de Gobierno, señor Daniel Larriqueta, el primer mandatario procedió a tomar el juramento de estilo al nuevo titular de la Secretaría General, quien lo hizo por "Dios, la Patria y estos Santos Evangelios".

Finalizó la ceremonia con la firma del acta correspondiente, tras lo cual el nuevo funcionario y el secretario saliente, fueron saludados por el gobernador, ministros y demás autoridades presentes.

Entidades Diversas

Asociación Unificadora de Peluqueros, Peinadores y Afines. — Quedó constituido un atelier masculino que funciona los martes de 21.30 a 23.30 en San Martín 574, ciudad. Su filidad es crear un cuerpo técnico moderno sobre la línea actual del peinado, y al mismo tiempo, dar oportunidad de perfeccionamiento a los peluqueros peinadores. Infórmese, asimismo, que las personas que deseen ser atendidas dentro de ese horario, sólo se les cobrará una contribución a beneficio de la entidad.

Se desafectó un terreno de la Municipalidad

Por ley Nº 4115 se desafectó del dominio público de la Municipalidad de la Capital una fracción de terreno de 22,99 metros cuadrados ubicada en la avenida Mosconi, entre las calles Patricias Mendocinas y Mitre.

La desafectación tiene por finalidad permitir que la Municipalidad enajene, mediante licitación o remate público, el terreno a que se refiere.

Para la promulgación de esta ley se tuvo en cuenta que por las características del inmueble, éste no presta utilidad alguna a la comuna y por el contrario puede beneficiar a vecinos que ya han formulado peticiones concretas para que se les transfiera el mismo.

Habrá cambios en el sentido de marcha de varias calles

Planificarán la prestación de servicios sanitarios

El subsecretario de Servicios Públicos de la Provincia, ingeniero Ernesto Atilio Pascualich, anticipó ayer en rueda con periodistas, que en el transcurso de la próxima semana "entrará en vigencia una medida de la Dirección de Tránsito y Transporte, por el cual se dispone único sentido de marcha de sur a norte a calle Paso de los Andes, desde zanjón Frías hasta Adolfo Calle".

Esa medida se complementará gradualmente con otras disposiciones similares a aplicarse en otras calles de la capital, mientras se tiene en estudio por parte de la Municipalidad de la Capital, la apertura de arterias cortadas por edificaciones y que traban el desarrollo urbanístico zonal.

Por ejemplo, la calle Huarpes tendrá sentido de marcha norte a sur; Granaderos, igual que la anterior y Martínez de Rosas, ambas direcciones. En Martínez de Rosas y Tropero Sosa se proyecta construir una rotonda que permita empalmar ambas arterias.

En forma simultánea, se analizan los nuevos recorridos que tendrán líneas de transporte público de pasajeros que utilizan actualmente algunas de las arterias citadas a las que se dará otro sentido de marcha. Todas estas disposiciones —dijo— responden a una planificación general que se irá aplicando gradualmente. Para ello se trabaja juntamente con organismos técnicos de la Comuna de la Capital. Los cambios introducidos tienen validez temporaria y se ajustarán aquellos que no contribuyan a resguardar y ordenar el tránsito ,evitando accidentes y/o entorpecimientos.

Ante una pregunta vinculada con la apertura de calles, afirmó que Rodríguez será conectada con Aristides Villanueva y que avenida Boulogne Sur Mer también será prolongada hacia el sur hasta conectarla con la ruta Panamericana. La superposición de servicios de algunas líneas de ómnibus, merecerá un estudio que evite competencias.

Sobre calle Colón

Con respecto al cambio de mano de calles Colón y Aristides Villanueva, desde 9 de Julio hasta Boulogne Sur Mer, señaló que "ha dado resultados positivos. Además de facilitar el acceso a la ciudad de Mendoza, se nota una reducción en el número de accidentes, respecto a octubre pasado".

Efectuó algunas consideraciones con relación a las quejas vertidas por comerciantes de Colón y Villanueva, sobre la falta de ventas provocadas —según dijeron— por el cambio de marcha y la prohibición de estacionar. Esta medida —acotó— también ha sido incorporada a título experimental. El proyecto futuro sobre esta arteria, contempla el ensanche de Colón y la consiguiente reducción de los espacios destinados a vereda, tal cual aconteció hace unos años con la avenida José Vicente Zapata.

Cuando ello se concrete, Colón volverá a tener doble mano. En cuanto al "rond-point" construido por la Comuna de Capital en Colón y Belgrano, no constituye una obra inútil; será aprovechada cuando se dé a Colón doble mano tras el ensanche proyectado. Esa obra hubo que realizarla porque se vencía el plazo convenido con Ferrocarriles Argentinos para su realización.

Afirmó además que, debido a la nueva circulación impuesta a algunas calles del ejido capitalino, se han introducido modificaciones en el tiempo de giro de los semáforos de San Lorenzo y San Martín; Gutiérrez y San Martín, etc.

Añadió que durante 1977, se instalarán 38 equipos semafóricos en avenida San Martín, entre plazoleta Barraquero y Trapiche. Con estos equipos se facilitará el ingreso de vehículos que circulan por arterias transversales a la mencionada avenida, así como la circulación por San Martín.

Servicios sanitarios

Otro de los temas que giran bajo la orbita de la subsecretaría y que revisten particular importancia para la población, es el de los servicios sanitarios. Anunció sobre el particular que "se está trabajando en la planificación de todos los servicios sanitarios en la Provincia. Más de medio millón de habitantes que se encuentran radicados en el gran Mendoza, San Rafael, General Alvear, San Martín, Rivadavia, Palmira y parte de Tunuyán, reciben la prestación de servicios sanitarios a través de Obras Sanitarias de la Nación". Acotó que "los municipios, sociedades cooperativas y uniones vecinales también prestan servicios sanitarios. Esto origina problemas que se manifiestan a través de las diferencias de tarifas por iguales servicios y la superposición de tareas de las distintas entidades. Por ello —reiteró— se estudia la planificación de los servicio sa través de la Dirección de Servicios Sanitarios".

Alrededor de un 40 % de la población no cuenta con servicios sanitarios. A una población rural numerosa y diseminada, no se le puede proveer de servicios. Por esa razón se ha comenzado una campaña para prevenir el uso de agua contaminada. En colaboración con INTA y otros organismos, se educa a la gente para que realice su propio tratamiento del agua, evitando así problemas sanitarios. También se refirió a los problemas que crean los efluentes industriales, que vuelcan a los cauces de riego líquido altamente contaminados. El Canal Pescara —ejemplifico— posee una contaminación orgánica cinco veces superior a los líquidos cloacales; es una verdadera cloaca abierta, apunto. Se ha acordado un plazo de 5 años para resolver en forma definitiva este problema. Se tratará de que las fábricas e industrias conserveras realicen internamente el tratamiento de sus líquidos.

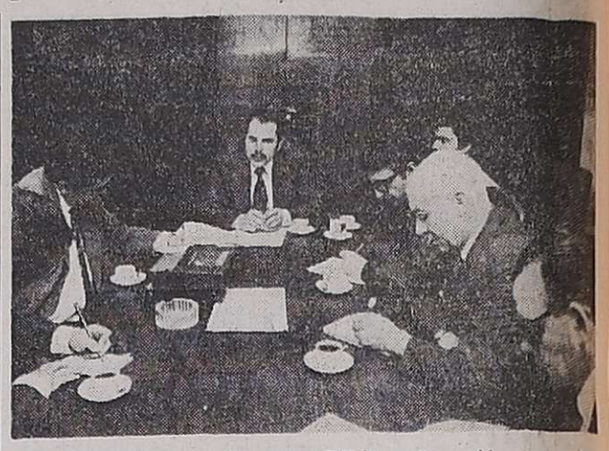

El subsecretario de Servicios Públicos formuló ayer varios anuncios que competen a su área.

Construcción de acueductos

Está en proyecto —dijo el ingeniero Pascualich— la construcción de un acueducto entre Luján y Maipú, de 70 kilómetros de extensión, con planta de tratamiento de agua en la margen izquierda del río Mendoza. Este proyecto está en su etapa de verificación y se estima posible su licitación a fines de 1977. Servirá las necesidades de 85.000 usuarios y está proyectado para abastecer 180.000 habitantes, ya que en las proximidades de las dos avenidas (sur y este) se prevé en el futuro la intalación de numerosos barrios .

También se construirá un acueducto entre Los Reyunos y General Alvear para obviar los inconvenientes que origina la salinidad del agua subterránea de Alvear y que ha motivado que O.S.N. posee en esa ciudad la única planta de ablandamiento de agua de todo el país.

Lagunas de exidación

Estimó el subsecretario que las lagunas de exidación han dado buenos resultados, especialmente la de Tunuyán.

En cuanto a la de Maipú y Luján surgieron problemas con los deshechos aceitosos que traen las aguas de los establecimientos industriales ubicados en la zona, por lo que se hace necesario instalar un equipo aireador que permita el correcto funcionamiento del ciclo fermentativo, sin que se desprendan malos olores como ocurre actualmente.

Terminal de ómnibus

Finalmente, se refirió a la licitación de los locales comerciales de la Estación Terminal de Omnibus, lo que se efectuó —dijo— con gran éxito. Sus nuevos adjudicatarios tomarán posesión de ellos el 1º de enero próximo. Actualmente se estudia la posibilidad de licitar las tareas de limpieza, a fin de otrecer un mejor servicio al usuario.

Usted es un caballero. se evidencia en su manera de vestir. es por eso que le presentamos a:

No estamos inaugurando una casa más de artículos para hombres. No podemos hacerlo, porque, simplemente, para nosotros han dejado de tener sentido los términos "standard", "confección seriada" o "industria del vestir".

Nuestra vocación y nuestra tarea son puramente artesanales. Usted sabe: uno por uno y cumpliendo las exigencias de cada personalidad. Eso entendemos que es ropa. Sea de etiqueta, calle o sport. Pero ropa creada para cada uno.

Nuestra filosofía comercial es esa. Y es también nuestro secreto. Y lo es tanto como que somos y seremos los únicos en practicar el exclusivo SISTEMA DE MEDIDAS TOPOMETRICAS que, en función de cada cuerpo y en base a minuciosos cálculos, otorga una precisión inigualable a cada creación.

El respeto de las características físicas personales son la piedra fundamental de nuestra labor. De allí, la armonía, la perfección, el estilo; ese algo indefinible que se transmite y distingue. En fin, la elegancia.

Somos unos fanáticos de la individualidad. Y por que creemos que hoy somos muchos los que pensamos de igual modo, es que abrimos nuestra casa para los amigos de ideas afines. Allí interpretaremos juntos las ideas para vestir con propiedad. Nosotros, haciéndolas. Usted, luciéndolas.

Lord Taylor

A la medida de su personalidad

Sastrería • Camisería
Bijouterie masculina.

SAN JUAN 1183 - MENDOZA

Un aspecto del acto inaugural de la convención que delibera en nuestra ciudad.

Comenzó sus deliberaciones la IV Convención de Aseguradores

Integrantes de la IV Convención de Aseguradores Argentinos, que se inauguró ayer en nuestra ciudad, concurrieron ayer a Casa de Gobierno para saludar al mandatario provincial.

La delegación estuvo encabezada por el presidente y vicepresidente de la Asociación Argentina de Compañías de Seguros, señores Silvio Santopietro y Carlos Lagos, respectivamente y por el delegado de Mendoza, señor Marcó, quienes dialogaron con el brigadier mayor Fernández sobre la importacia técnica y económica en materia de seguros y sobre la contribución de las compañías de seguros al mayor desarrollo economico del país.

El titular del Poder Ejecutivo provincial fue interiorizado sobre los rubros de mayor venta, los de carácter social y aquellos seguros que son más requeridos. Se abordó también el tema de los seguros ocupacionales que adquieren los padres cuando los hijos estudian, de tal manera que si fallecen la carrera del hijo está segurada. Por último el gobernador agradeció la visita y expresó los deseos del gobierno de estrechar los vinculos con todos los sectores del país.

Acto inaugural

A las 11.30 se cumplió el acto inaugural del IV Convención de Aseguradores Argentinos. La ceremonia se realizo en el Plaza Hotel y contó con la asistencia del ministro de Gobierno ,comodoro Teófilo Ramirez Dolan, el representante de la Suprema Corte de Justicia, doctor Abel Boulín y del representante de la VII Brigada de Infantería de Montaña, teniente coronel Rufino Nazar.

La reunión fue presidida por el titular de la Asociación Argentina de Compañías de Seguros, Silvio César Santopietro y por el vice superintendente de Seguros de la Nación, doctor Telmo Iván Arna.

La ceremonia se inició con la interpretación del Himno Nacional Argentino.

Posteriormente, para dejar inaugurada la convención, hizo uso de la palabra el presidente de la Asociación Argentina de Compañía de Seguros, señor Santopietro.

Entre otros conceptos consignó que con la IV convención se persigue el intercambio de experiencias recogidas por las entidades aseguradoras durante su actuación en el mercado y reexaminar los problemas de índole institucional que hacen a la actividad del seguro privado.

Destacó luego las importantes recomendaciones producidas durante la anterior convención, que dieron lugar a que la asociación les dedicara especial interés a su concreción, citando entre otras la actuación de una delegación ante la Conferencia Hemisférica organizada por FIDES y, en materia de seguros de daños con ajuste automático, la obtención por parte de la entidad de la aprobación de las cláusulas de indexación que abarcan la etapa postsiniestral.

En cuanto a los hechos de terrorismo consignó que se insistió ante la Superintendencias y el INDER, en clarificar la cobertura de los mismos y extenderlas a los daños por terrorismo autónomo, es decir, no vinculado a otros hechos de violencia de raíz política no cubribles, gestiones que —señaló— continúan activamente. En cuanto a los seguros de incendio de propiedad horizontal explicó que se obtuvo mayor claridad de cobertura y se propuso un seguro combinado completo para cubrir los riesgos en el estado de prehorizontalidad.

Resaltó más adelante la importancia de los temas que se debatirán en la convención, entre ellos la política del seguro y del reaseguro. Señaló que dentro del marco de una actitud gubernamental, encaminada a un amplio reordenamiento de la actividad económica del país, se ha manifestado oficialmente que se encarará una acción de este tipo especialmente en el campo asegurador, lo que convertia al tema a tratarse en excepcionalmente relevante.

Entre otros rescató además el referido al aporte del seguro privado a la comunidad y el de los estudios vinculados al ajuste de la suma asegurada y de las indemnizaciones.

"Lo mismo ocurre —acotó— con los daños producidos por hechos de violencia de raiz política, tema reiteradamente tratado y por cierto no agotado, en razón de la actualidad que tiene esta materia en el ámbito nacional e internacional y en la que debe extremarse el análisis acerca de la función que le compete al seguro en tan delicada cuestión".

El señor Santopietro se refirió a la calificada concurrencia de convencionales y cerró su discurso rindiendo un homenaje al desaparecido expresidente de la Asociacion Argentina de Compañías de Seguros y presidente honorario de todas las convenciones, señor Carlos L. Grandjean.

Reflexiones

A continuación se dirigió a los presentes el vicesuperintendente de Seguros de la Nación, doctor Telvo Iván Arn quien tras agradecer la invitación a participar en la convención propuso a una serie de reflexiones.

En primer lugar expresó su deseo que las conclusiones a que se arriben concuerden con las aspiraciones de la Superintendencia de Seguros: "promover el crecimiento del mercado asegurador argentino, como parte integrante del genuino desarrollo nacional".

Llamó luego a la reflexión a técnicos y empresarios del seguro para que conjuntamente, administrados y administradores, "tengamos un diálogo profundo basado en la buena fe". Señaló que la actividad aseguradora, como el país mismo, por múltiples factores, está minada de contradicciones, a veces reales a veces aparentes, entre el pasado de hiperinflación y estabilización, la voluntad de protección y el deseo de responsabilidad libre empresista. Acotó que estas contradicciones proceden de que la actividad "está como en la bisagra de dos tiempos: el de la consolidación de un mercado interno pujante y el de la expansión a niveles internacionales".

Felicitó más adelante a los empresarios argentinos por haber sabido capear "uno de los peores temporales de la vida argentina cumpliendo los compromisos contraídos con los asegurados" y convocó al estudio y proyecto del futuro mercado asegurador y reasegurados, sin prejuicios, sin mitos ni preconceptos.

El doctor Arn consignó también que frente a la nueva política económica se pretende "que el proceso de producción de bienes y servicios que compone el P.B.I., actualmente en un 60 por ciento en manos de empresas del Estado, se revierta y sea la actividad privada la que asuma protagónicamente la mayor parte de esa producción. Vale decir, del concepto de sobrevivir frente a un estado opresor debemos pasar al de protagonismo empresarial".

Subrayó que ello requiere dos respuestas por parte del empresario argentino que son si está dispuesto a aceptar la libre concurrencia como sistema y si esta dispuesto a hacer crecer un mercado asegurador con mayúscula.

Instó a buscar la mejor estructura futura del mercado "sin destruir creando, y dinamizando el sistema, para que de una buena vez las empresas abandonen el sistema de disputarse un mercado asegurador estrecho, provoquen el reparto del desarrollo y abandonemos para siempre el sistema de repartir la penuria".

Consignó que el ministro de Economía ha denegado todos los recursos interpuestos por esos institutos provinciales y que dichas medidas se implementan luego con la derogación de las leyes provinciales que le dieron origen.

El doctor Arn destacó después entre otros conceptos que los aseguradores han asumido "el desafío histórico y en una actitud positiva de inmediato se reúnen para aportar recomendaciones con fe y confianza en el país y en el futuro.

"Las Fuerzas Armadas que desenfundaron sus armas contra el enemigo apátrida y sin fe, al analizar esta respuesta apreciarán sin duda que sus sacrificios no son un salto al vacío", concluyó el funcionario.

El acto se cerró con un vino de honor servido a todos los convencionales.

A las 15.30 se realizó la reunión de trabajo y los acompañantes participaron de una excursión al Gran Hotel de Potrerillos, ofrecida por la Unión Gremial Comapañía de Seguros.

La actividad de la jornada se cerró con una cena ofrecida en el Golf Club Andino por la Compañía de Seguros la Mercantil Andina.

Fecunda vida fue la del Dr. Gaviola

Ha dejado de existir un preclaro ciudadano que cumplió una meritoria labor de acercamiento entre los pueblos. El doctor Carlos Armando Gaviola, nació en esta provincia en 1910 y desde su primera juventud se lanzó a la búsqueda de horizontes nuevos, en un imbatible deseo de servir a su patria y al mundo, impulsado espiritualmente por su intuición de lograr una definitiva comprensión y cooperación recíproca entre los pueblos del orbe.

Dr. Carlos A. Gaviola

Había adquirido una sólida cultura que le permitió advertir la situación cambiante de las distintas civilizaciones y en función de ellas trabajó desde su ámbito de acción por la unidad de esos pueblos.

Tras cursar estudios de Física, Matemáticas y Filosofía en las universidades de Götingen, Viena y Upsala; Derecho en California y Barcelona y Economía en el London School of Economies, realizó estudios de Derecho Aeronáutico en la Universidad de Buenos Aires.

Posteriormente, ingresó al servicio exterior de nuestro país como canciller de segunda y fue ascendiendo paulatinamente hasta alcanzar la jerarquía de ministro plenipotenciario. Cumplió funciones diplomáticas en San Francisco, Washington, Londres, Liverpool, Oslo, Helsinski, Estocolmo y Barcelona. La segunda guerra mundial lo sorprendió en Inglaterra en donde colaboró en la asistencia a familias afectadas.

Su pasión por el problema internacional lo llevó a estudiar varios idiomas: dominó el inglés, sueco, alemán y francés y leía el italiano, portugués, noruego y danés. Frente a los problemas que se sucedían con las traducciones e interpretaciones en las conferencias internacionales, propuso un idioma internacional auxiliar.

Durante la operación de paz implementada por Naciones Unidas en el Congo (1961-63), fue jefe de la Misión Civil en la Provincia de Kivo, experiencia que más tarde volcó en su libro: "Misión en el Congo".

Sus conocimientos sobre la realidad institucional de los EE. UU., lo llevó a publicar el "Poder de la Suprema Corte de los EE. UU.", donde hizo un análisis de la estructura y funcionamiento del alto tribunal estadounidense. Entre otras publicaciones merecen citarse: "The teaching of international Law for U.S. Students" y "La institución consular", esta última para el Instituto de Servicio Exterior de nuestro país.

A lo largo de su fructífera existencia recibió varias condecoraciones de los países en los que le tocó actuar. Fue hombre de calidad excepcional, espiritualmente sensible a los requerimientos de la comunidad. Formó su hogar junto a doña Cécile Rampain, su compañera de toda una vida, con quien tuvo varios hijos.

La existencia del doctor Gaviola estuvo signada por el aporte constante a los valores de la humanidad, a la que sirvió desde su nivel diplomático.

Su espíritu de lucha, su afán de servicio a las obras de bien, constituyen un ejemplo para las generaciones futuras.

Inició Giol la compra de partidas de vino de bloqueo

Se inició ayer en Bodegas y Viñedos Giol la compra de los vinos de bloqueo pertenecientes a productores que elaboraron en las bodegas de la empresa estatal durante la cosecha 1976. El plan abarca la totalidad de los vinos bloqueados, en base a los precios siguientes: criollos $ 14, tintos de corte $ 22, tintos de medio corte $ 19, tintos de un cuarto de corte $ 17, y blancos comunes $ 24.

Los productores que tengan hasta 2.000 litros cobrarán la mitad al contado y el saldo a 60 días. Entre 2.000 y hasta 5.000 litros cobrarán en tres cuotas de las cuales la primera al contado y las dos restantes a 60 y 90 días. Quienes posean más de 5.000 litros cobrarán en 7 cuotas mensuales y consecutivas.

La documentación requerida consiste en la liquidación de vinos elaborados y la correspondiente documentación que los acredite como propietarios del vino. Las compras se harán en los mismos lugares donde se realizaron las operaciones de la entrega de las uvas, en las distintas zonas de la provincia.

Con esta operación y las que se realizaron anteriormente para comprar vinos de prorrateo, la totalidad de los productores que han elaborado por cuenta de terceros durante la cosecha 1976 habrán cobrado totalmente el importe de su producción.

Impuesto a la transferencia de automotores

La Dirección General Impositiva dictó la circular Nº 999, relativa al impuesto a la transferencia de automotores, creado por Ley 21.432, mediante la cual establece pautas aclaratorias en relación a qué debe entenderse como primera venta de automotores no inscripta en el Registro Nacional de la Propiedad del Automotor.

Asimismo, en cuanto a las transferencias ingresadas en dicho Registro hasta 40 días hábiles después de publicada la ley en el Boletín Oficial, la circular presume que "dichas transferencias no están alcanzadas por el gravamen", salvo que la documentación que se acompaña sugiera lo contrario.

Inscriben desde el 1º en el Instituto Becario

El Ministerio de Cultura y Educación informó que el Instituto Becario, de su dependencia, realizará desde el 1º al 10 de diciembre próximo la inscripción de postulantes a becas de los niveles primario y secundario para el ejercicio de 1977.

Los residentes en el Gran Mendoza (Capital, Las Heras, Godoy Cruz y Guaymallén), deberán concurrir a la sede del Instituto Becario, Garibaldi 267, ciudad, de 8 a 13. Los residentes en los restantes departamentos deberán hacerlo en el Servicio Social de la Municipalidad que corresponda.

Los menores de 21 años tienen que ser inscriptos por la madre, padre, tutor o encargado, con la presentación, por parte de éstos, de documento de identificación. Aclaró el Ministerio que los requisitos exigidos que no sean presentados en los plazos establecidos, motivarán automáticamente la anulación de la solicitud.

Mercado de Vinos

Continúan sin variantes los valores que determina la Comisión de Precios del Mercado de Vinos local, correspondiendo $ 2.500 para los tintos de corte; $ 2.000 para los tintos expedición; $ 1.800 para los criollos y $ 2.600 para los tipos blancos. Estos valores se expresan en pesos por hectolitro y están referidos a cuotas vigentes del prorrateo, y condiciones de pago de una cuota contado y 5 mensuales.

A su vez, en 86 contratos registrados dentro de los últimos 30 días, fueron logrados los siguientes precios promedio: $ 2.178,82 por hectolitro, para los tintos; $ 1.318,02 para los criollos y claretes y $ 2.273,67 para los blancos, habiéndose comercializado la cantidad de 38.469 hectolitros.

TECNICA DEL AIRE ACONDICIONADO
Esteban V. Flores
AGRADECE
La honrosa presencia de los directivos de sus Representadas: BORIS GARFUNKEL E HIJOS S.A. y CALEFACCIONES INDUSTRIALES INGEBA, así como la de los señores arquitectos, ingenieros, empresarios e invitados especiales, que asistieron a la inauguración de las Nuevas Instalaciones para nuestro Departamento Técnico y Talleres.
Conferencia sobre:
"Aire Acondicionado Central"
TECNICA DEL AIRE ACONDICIONADO se complace en invitar a los señores arquitectos ingenieros, técnicos, constructores y usuarios en general a la conferencia sobre "AIRE ACONDICIONADO CENTRAL", que auspiciada por la Sociedad de Arquitectos de Mendoza, dictará el Gerente Técnico de FEDDERS BGH, Ing.TIBERIO BIACH, profesor titular de la Facultad de Ingeniería de Buenos Aires y de la Universidad Nacional Tecnológica, a realizarse el VIERNES 19 de Noviembre, a las 20.30 hs., en el Salón "FARADIACA", Espejo 745, Mendoza.
TECNICA DEL AIRE ACONDICIONADO
Esteban V. Flores
Salta 2945 Mendoza
Tels. 230029 - 215816
BAC publi s.a.

Cuando el orden de los Números significa la eficiencia de su Profesión.

El cálculo electrónico puesto al servicio profesional.
Cifra 511 es lider en su especialidad por sus prestaciones.
Ocupa un mínimo espacio y tiene service en todo el país.
Las calculadoras electrónicas con memoria, de 4ª generación no son muchas. La de mayor número de prestaciones es:

cifra 511
El cálculo profesional.

Enrique Marias y Casetti S.R.L.: San Martín 483 - Tel. 292031 - Mendoza
Dolce Domingo: Avda. España 988 - Tel. 292007 - Mendoza
Marcial Peña López y Cía. S.R.L.: 9 de Julio 1060 - Tel. 240355 - Mendoza
Andrés Femenía Such: 9 de Julio 1087 - Tel. 248325 - Mendoza

División Electrónica

DISTRISAN
DISTRIBUIDORA MAYORISTA EXCLUSIVA DE
CAÑOS HIDRO-BRONZ®
Y LEGITIMOS ACCESORIOS HB.
DISTRISAN distribuye únicamente productos de calidad
Adquiera las ventajas de la calidad en:
C.I.G.O.S.A.
Cooperativa Instaladores de Gas, Constructores de Obras Sanitarias y Anexos de Cuyo Limitada
MONTECASEROS 1428 - TEL. 17870 - MENDOZA
DISTRISAN S.A.: José M. Moreno 1130/34 - Capital - (Cº 1424) Tel. 923-1203 / 3262/2806
Hidro-Bronz Aprobado por OSN
Hidro-Bronz Aprobado por OSN

VISOS FUNEBRES

SEPELIOS

✝

RINIDAD JOSEFA ALONSO DE MARTIN

Q. E. P. D.

Falleció el 15-XI-1976

u desconsolado esposo: Leonardo Martín; hijos: Encarnación y Leonardo; hijos políticos: Pedro Gualato y Carmen R. Cardello; sus nietos: Patricia, Bibiana, Leonardo y Francisco; hermanos: Antonio, Amparo, Miguel y Francisco; hermanos políticos: Herminia González, María Cucuzza, Valentina Giménez y Carmela Vda. de Alonso; sobrinos y demás familiares, participan con profundo pesar su fallecimiento e invitan al sepelio de sus restos que se realizará hoy a las 19 horas en el cementerio de Capital. Casa mortuoria: Ituzaingó 2310. Ciudad. Servicio: Casa Flores. 16|11|C|556-690|16|11

✝ **TRINIDAD JOSEFA ALONSO DE MARTIN. - Q.E.P.D. - Falleció el 15-XI-76. - C.A.S.R. B.P. - Su hermano: Antonio Pedro Alonso y señora María Herminia González; sus sobrinos: Francisco y señora Nilda Vegas; Angelita y esposo Antonio Belmonte, Dorita y esposo Oscar Cabaña, participan con profundo dolor su fallecimiento e invitan al sepelio de sus restos.** 16|11|C|695|16|11

✝ **TRINIDAD JOSEFA ALONSO DE MARTIN. - Q.E.P.D. - Falleció el 15-XI-76. - C.A.S.R. B.P. - Su desconsolados hermanos: Miguel, María Cuccuza de Alonso; sus sobrinos: Miguel Alonso, Carmelo Germano y María Alonso de Germano, participan su fallecimiento e invitan al sepelio de sus restos.** 16|11|C|691|16|11

✝ **TRINIDAD JOSEFA ALONSO DE MARTIN. - Q.E.P.D. - Falleció el 15-XI-1976. - Francisco Gualato y Cayetano Gualato y Flias., participan con dolor el fallecimiento de la madre política de su hijo Pedro Gualato, invitan al sepelio de sus restos.** 16|11|C|556|16|11

✝ **TRINIDAD JOSEFA ALONSO DE MARTIN. - Q.E.P.D. - Falleció el 15-XI-1976. - Francisco Cardello y Flia., participan con profundo dolor el fallecimiento de la madre política de su hija Carmen Raquel Cardello, e invitan a acompañar sus restos a su última morada.** 16|11|C|556|16|11

✝ **TRINIDAD ALONSO DE MARTIN. - Q.E.P.D. - Falleció el 15-XI-76. - Sus compadres: Miguel Pérez y Sra., Luis Juan Saiteri y Flia., José Pérez y Flia., Roberto Contreras y Flia., Miguel Angel Pérez y Flia., Luis Tomas Pérez y Flia., y su ahijada Lola, participan con profundo pesar su fallecimiento e invitan al sepelio de sus restos.** 16|11|C|698|16|11

✝ **TRINIDAD JOSEFA ALONSO DE MARTIN. - Q. E. P. D. Falleció el 15-XI-1976. - Alberto Lescano y flia., participan con hondo pesar el fallecimiento de la madre de su amigo Leonardo Martín e invitan al sepelio de sus restos.** 16|11|C|673|16|11

✝ **TRINIDAD JOSEFA ALONSO DE MARTIN. - Q. E. P. D. Falleció el 15-XI-1976. - Susan Alexis Jehan y flia., participan con hondo pesar el fallecimiento de la madre de su amigo Leonardo Martín e invitan al sepelio de sus restos.** 16|11|C|673|16|11

✝ **TRINIDAD JOSEFA ALONSO DE MARTIN. - Q. E. P. D. Falleció el 15-XI-1976. - El personal militar y civil delegación Bienestar del Personal Aeronáutica y consultorios edificio Santa Rita, participan con profundo pesar el fallecimiento de la madre del secretario contable de la Mutual de Fuerza Aérea, e invitan al sepelio de sus restos.** 16|11|C|686|16|11

✝ **TRINIDAD JOSEFA ALONSO DE MARTIN. - Q. E. P. D. Falleció el 15-XI-1976. - Sus vecinos y amigos del barrio, participan con profundo dolor su fallecimiento: Francisco Di Pasquale, Angel Sanguedolce, Bernardo Herrera, Francisco Muscará, Angela Sanguedolce de Muscará, Antonio Sidoti, Vicente Provinzano, Rafael Poidomani, Martín Belmonte, María Alfonso Vda. de Romano, Josefa Alfonso de Canale e hijos, Roberto Ramos, Miguel Perrota, Juan Crupi, Miguel Sanguedolce, Anunciatina Mastroleni, Ana Vda. de Moya, Arterio Martínez, Antonio Sottile Juan Orlando.** 16|11|C|672|16|11

✝ **TRINIDAD JOSEFA ALONSO DE MARTIN. - Q.E.P.D. - Falleció el 15-XI-76. - C.A.S.R. B.P. - Amparo Alonso Vda. de Guillén, José Guillén y Sra., Cristina Guillén e hijos, Carlos Schesakow y Flia., Alfredo Saieg (ausente) y Flia., Alfredo Saieg Guillén y Flia., Guillermo Carvajal y Sra., José García y Flia., participan con pesar su fallecimiento e invitan al sepelio de sus restos.** 16|11|C|691|16|11

✝

CARMEN DE LA LLANA

Q. E. P. D.

Falleció el 15-XI-1976

Su hermano: Ramón De la Llana; hermana política: Guillermina Pérez de De La Llana, Filomena Vda. de Salduga; sobrinos: Antonio, Estela, Nora, Estela María y Osvaldo Martín; sobrinas nietas: Verónica, Valeria y Paola; primos y demás deudos, participan su fallecimiento e invitan a acompañar sus restos al cementerio de Tunuyán hoy a las 18.30 hs. Casa mortuoria: Echeverría 755. Tunuyán. - Servicio: Cochería Pacce. San Martín 1759. Tel. 2508. Tunuyán. 16|11|F|49305|16|11

✝ **CARMEN DE LA LLANA. - Q. E.P.D. - Falleció el 15-XI-76. - Sus primos: Cipriana, Mariano, Juanita (ausente), Francisca Manuel De Pedro; primos políticos: Armando Baldoni, Néstor David, Ernesto Talavera, Yolanda Simmi y Carmen Caicedo y sus respectivas flias., participan con pesar su fallecimiento e invitan a acompañar sus restos.** 16|11|F|49306|16|11

✝ **CARMEN DE LA LLANA. - Q. E.P.D. - Falleció el 15-XI-76. - Teresa Prieto de Dalmau e hijos, participan con pesar su fallecimiento e invitan a acompañar sus restos.** 16|11|F|49306|16|11

✝ **CARMEN DE LA LLANA. - Q. E.P.D. - Falleció el 15-XI-76. - Cristóbal Espósito y flia., participan con pesar su fallecimiento e invitan a acompañar sus restos.** 16|11|F|49306|16|11

✝ **CARMEN DE LA LLANA. - Q. E.P.D. - Falleció el 15-XI-76. - Antonio Dalmau y flia., participan el fallecimiento de la hermana de su querido amigo Ramón De La Llana e invitan a acompañar sus restos.** 16|11|F|49306|16|11

✝ **CARMEN DE LA LLANA. - Q. E.P.D. - Falleció el 15-XI-76. - Raquel F. de Silvano e hijos, participan su fallecimiento e invitan al sepelio de sus restos.** 16|11|F|49306|16|11

✝ **CARMEN DE LA LLANA. - Q. E.P.D. - Falleció el 15-XI-76. - Abudi Fadel y flia., participan su fallecimiento e invitan a acompañar sus restos.** 16|11|F|49306|16|11

✝ **CARMEN DE LA LLANA. - Q. E.P.D. - Falleció el 15-XI-76. - Pablo González y flia., Santos González y flia. y César González y flia., participan con pesar su fallecimiento e invitan a acompañar sus restos.** 16|11|F|49306|16|11

✝

JUAN MAURICIO CATALAN

Q. E. P. D.

Falleció el 15-XI-1976

C. A. S. R. y B. P.

Su esposa: Piedad Martínez; sus hijos. Oscar y Juan Eduardo; sus padres: Lucio Catalán y Sara Tahan; padre político: Anselmo Martínez; hermanos: Hugo, María, Lucía y Lucio; hermanos políticos, sobrinos y demás familiares, participan su fallecimiento e invitan al sepelio de sus restos al cementerio de Maipú, hoy a las 10.30. Casa mortuoria calle Mabbet 870, Barrio Canciller, Maipú. Servicio: Cochería Timonieri, Calderón y López, Maipú. 16|11|F|49309|16|11

✝ **JUAN MAURICIO CATALAN - Q.E.P.D. - Falleció el 15-XI-1976 - C. A. S. R. y B. P. - Sus desconsolados padres: Lucio Catalán y Sara Than de Catalán, participan con profundo dolor su fallecimiento e invitan al sepelio de sus restos.** 16|11|F|49311|16|1

✝ **JUAN MAURICIO CATALAN - Q.E.P.D. - Falleció el 15-XI-1976 - C. A. S. R. y B. P. - Sus hermanos: María, Lucía, Lucio y Hugo; hermanos políticos: Hilario, Jorge, María Ester y Carmen; sobrinos: Dani, Charo, Nori, Diana, Luisito, Gustavo, Andrés, Sarita y Carito, participan con hondo pesar su fallecimiento e invitan al sepelio de sus restos.** 16|11|F|49311|16|11

✝ **JUAN MAURICIO CATALAN - Q.E.P.D. - Falleció el 15-XI-1976 - C. A. S. R. y B. P. - Sus tíos: Romana Martínez, Alberto Da Passano y Flia., Pedro Sánchez y Flia., Carlina Ciambella y Flia., Roberto Yaya y Flia., sus primos. Rafael Saltaleggio y Sra., Exequiel Martín y Flia., Nancy Simone y Flia., Elsa de Quintana y Flia., Nelson Alaniz y Flia., Roberto Yaya (hijo) y Flia. participan su fallecimiento e invitan al sepelio de sus restos.** 16|11|F|49311|16|11

✝ **JUAN CATALAN. - Q. E. P. D. - Falleció el 15-XI-1976. - Sus tíos: Jorge Rafael Tahan y Flia., Tubalcaín Riquelme y Flia., Daniel Dejon y Flia., Leonardo Dejon y Flia., José Segundo Tahan y Flia., Fidel Tahan y Flia., María Tahan Vda. de Valente y Flia., Jorge Resanovich y Flia., Inés Soto Vda. de Tahan y Flia., y Carlos Berardini y Flia., participan conp rofundo pesar el fallecimiento de su querido sobrino e invitan al sepelio de sus restos.** 16|11|F|49499|16|11

✝ **JUAN MAURICIO CATALAN - Q.E.P.D. - Falleció el 15-XI-1976 - C. A. S. R. y B. P. - Su desconsolado padre político: Anselmo Martínez, participa con profundo pesar su fallecimiento e invita al sepelio de sus restos.** 16|11|F|49311|16|11

✝ **JUAN CATALAN. - Q. E. P. D. - Falleció el 15-XI-1976. - Ricardo Avezou, Carlos Avezou, Julio Gómez, Rodolfo Orlando Gómez, José Osvaldo Avezou y Armando Agostini y sus respectivas familias, participan con pesar el fallecimiento de su querido primo e invitan al sepelio de sus restos.** 16|11|F|49499|16|11

✝ **JUAN MAURICIO CATALAN - Q.E.P.D. - Falleció el 15-XI-1976 - C. A. S. R. y B. P. - Ambanelli, Montenegro, Pascuali, Prezioso, Cabrera, Ledda, Carmona, Rivas, Cruz, Ferrari y sus respectivas familias, participan con pesar el fallecimiento del hijo de su vecina señora Sara de Catalán e invitan al sepelio de sus restos.** 16|11|F|49311|16|11

✝ **JUAN MAURICIO CATALAN - Q.E.P.D. - Falleció el 15-XI-1976 - C. A. S. R. y B. P. - Pedro Herades y Flia., Emma Martínez y Flia., Mario Rensi y Sra., participan con profundo pesar su fallecimiento e invitan al sepelio de sus restos.** 16|11|F|49311|16|11

✝ **JUAN MAURICIO CATALAN - Q.E.P.D. - Falleció el 15-XI-1976 - C. A. S. R. y B. P. - Jefes, capataces y personal de fraccionamiento de Bodegas y Viñedos Giol E.E.I.C., participan con profundo dolor el fallecimiento del esposo de su compañera de tareas y amiga, Piedad Martínez, e invitan al sepelio de sus restos.** 16|11|F|49311|16|11

✝ **JUAN MAURICIO CATALAN - Q.E.P.D. - Falleció el 15-XI-1976 - C. A. S. R. y B. P. - Octavio Crescini y Flia., participan con profundo dolor el fallecimiento de su hermano político y compadre e invitan al sepelio de sus restos.** 16|11|F|49311|16|11

✝ **JUAN MAURICIO CATALAN - Q.E.P.D. - Falleció el 15-XI-1976 - C. A. S. R. y B. P. - Héctor Digracia, Salvador Aparo y sus respectivas familias, participan con profundo dolor el fallecimiento de su vecino e invitan al sepelio de sus restos.** 16|11|F|49311|16|11

✝ **JUAN MAURICIO CATALAN. Q.E.P.D. - Falleció el 15-XI-1976. - El personal de Byron Jackson Argentina I.C.S.A., participa el fallecimiento de su compañero e invita al sepelio de sus restos.** 16|11|F|51062|16|11

✝ **JUAN MAURICIO CATALAN. Q.E.P.D. - Falleció el 15-XI-1976. - El Honorable Directorio, gerencias y personal de Bodegas y Viñedos Giol E.E.I.C., participan con profundo pesar el fallecimiento del esposo de su colaboradora, Piedad L. Martínez de Catalán e invitan al sepelio de sus restos.** 16|11|F|50900|16|11

✝ **JUAN MAURICIO CATALAN. Q.E.P.D. - Falleció el 15-XI-1976. - Alberto Montenegro, Juan Domingo Nora, Carlos Montenegro, Ismael Arias, Antonio Gil, y sus respectivas familias y Claudio Montenegro y Sra., participan con pesar su fallecimiento e invitan al sepelio de sus restos.** 16|11|C|49321|16|11

✝ **SANTIAGO ARANCIBIA. - Q. E. P. D. - Falleció el 15-XI-1976. - C. A. S. R. y B. P. - Su esposa: Amalia Alvarez Prado, su hermana: María del Carmen Arancibia de Mayorga, sus hermanos políticos: Elvira Maure de Arancibia, Luis Marcelo Mayorga, sobrinos y sobrinos nietos, tíos y primos y demás deudos participan su fallecimiento e invitan al sepelio hoy a las 10.30 en el cementerio de Capital, casa mortuoria: Montevideo 87, Dpto. Piso 4º. Servicio Casa Boito e Hijos.** 16|11|C|694|16|11

✝ **SANTIAGO ARANCIBIA. - Q. E. P. D. - Falleció el 15-XI-1976. - C. A. S. R. y B. P. - Dr. Oscar Guzmán y Flia., participan el fallecimiento de su querido amigo y ruegan a quienes lo conocieron y estimaron, elevar una oración por el eterno descanso de su alma.** 16|11|C|668|16|11

✝ **SANTIAGO ARANCIBIA. - Q.E. P.D. - Falleció el 15-XI-76. - El presidente del Consorcio de Propietarios del Edificio "Montevideo 87", Ing. Alberto Montbrún y los señores consorcistas, lamentan comunicar el fallecimiento de su digno administrador e invitan al sepelio de sus restos.** 16|11|C|541|16|11

✝ **SANTIAGO ARANCIBIA. - Q.E. P.D. - Falleció el 15-XI-76. - Oscar Casares y flia. y Dr. Héctor Abaca y flia., participan el fallecimiento de su querido amigo y vecino e invitan al sepelio de sus restos.** 16|11|C|542|16|11

✝ **HORACIO ANTONIO VERGARA T. - Q.E.P.D. - Falleció el 15-XI-1976 - Sus desconsolados padres, hermanos, amigos y compañeros de trabajo participan su fallecimiento e invitan al sepelio de sus restos hoy a las 10 horas en el cementerio de Godoy Cruz. Casa mortuoria: Libertad 331, Godoy Cruz.** 16|11|C|699|16|11

✝ **FRANCISCO MANCA**

Q. E. P. D.

Falleció el 15-XI-1976

C. A. S. R. y B. P.

Sus hijos: Cristina, Concepción, Vicente, Carmela, Rosa, Aurelia, Alfredo, Armando, Carlos y Luis; hijos políticos: Miguel Pringles, Julio Leyes, Aurelia Andolfo, Filomeno Agüero, Manuel Daga, José Rubio, Josefa Villarroel, Angela Soria, Valentina Soria, María Ferrer, Miguel Vidal; nietos, bisnietos, sobrinos y demás familiares, participan su fallecimiento e invitan al sepelio de sus restos al cementerio de Maipú, hoy a las 17.30. Casa mortuoria: calle Las Carpas s/n. Primavera. Maipú. - Servicio: Cochería Timonieri, Calderón y López, Maipú. 16|11|F|49322|16|11

✝ **JOSE DIAZ (Pete). - Q. E. P. D. - Falleció el 15-XI-1976. - Su esposa: Teresa Castro de Díaz; sus hijas: Teresa Cristina, Beatriz Elisa, Ana Susana y Carmen Rosario; sus padres, hermanos, hermanos políticos, sobrinos y demás familiares, participan con profundo dolor su fallecimiento e invitan al sepelio de sus restos que se llevará a cabo hoy a las 17 en el cementerio de la Capital. Casa de duelo: Salta 2462, Ciudad.** 16|11|F|49316|16|11

✝ **JOSE DIAZ (Pete). - Q. E. P. D. - Falleció el 15-XI-1976. - Su madre: Agustina Vda. de Díaz; sus hermanos: Carmen y Agustín Díaz; su hermano político: Juan Mansilla y flia., participan su fallecimiento e invitan al sepelio de sus restos.** 16|11|F|49317|16|11

✝ **JOSE DIAZ (Pete). - Q. E. P. D. - Falleció el 15-XI-1976. - Sus tíos: Juan Pino y Amalia Luján de Pino; sus primos: Juan, Rosario, Valentín, Ricardo, Pedro y José Pino; primos políticos: Francisca Benavidez, Manuel Giordano, Yolanda Noé, Ida Agosti, Juana Ginart y Amelia Farina, participan, con profundo dolor su fallecimiento e invitan al sepelio de sus restos.** 16|11|F|49304|16|11

✝ **JOSE DIAZ (Pete). - Q. E. P. D. - Falleció el 15-XI-1976. - F.A.E.C.A.P.P., consejo ejecutivo, personal jerárquico y empleados, participan su fallecimiento e invitan al sepelio de sus restos.** 16|11|F|49317|16|11

✝ **JOSE DIAZ (Pete). - Q. E. P. D. - Falleció el 15-XI-1976. - La comisión directiva, profesor, profesionales y aficionados del Club Luis Angel Firpo, participan con profundo dolor el fallecimiento de su directivo, consejero y amigo.** 16|11|C|697|16|11

✝ **JOSE DIAZ (Pete). - Q.E.P. D. - Falleció el 15-XI-1976. - Sus vecinos y amigos, familias de: Isaac Volman, Emilio Doña, Mercedes Bonfil, Isidoro Cohen, Cayetano Soire, Domingo Fernández, Gloria Carmona, Elena Gómez, Margarita Salomón, Benito Olivera y Juan Rodrigo, participan con profundo dolor el fallecimiento de quien fuera su queridísimo amigo e invitan al sepelio de sus restos.** 16|11|C|692|16|11

✝ **JOSE DIAZ - Q. E. P. D. - Falleció el 15-XI-1976. - Los amigos de sus hijas: Viviana, Eugenia, Mónica, Charo, Laura, Laly, Graciela, Elizabet, Ana María, Susana, Carmely, Patricia, Gladys, Alejandra, Viviana, Cacho, Jorge, Guillermo, Alberto, Osvaldo, Carlos, Juan, Jorge, Julio, Freddy, Olfy, Raúl, Osvaldo, Alberto, Juan, Pepe, familia Pivetta y demás amigos ruegan elevar una oración a Jesucristo Nuestro Señor por el eterno descanso del alma del padre de sus queridas amigas.** 16|11|C|700|16|11

✝ **JOSE DIAZ. - Q.E.P.D. - Falleció el 15-XI-76. - Julio C. Mengoni y Flia., Adolfo V. Panasiti y Flia., participan con pesar el fallecimiento de su vecino e invitan al sepelio de sus restos.** 16|11|C|687|16|11

✝ **JOSE DIAZ. - Q.E.P.D. - Falleció el 15-XI-76. - Droguería Bermejo participa el fallecimiento del padre político de su colaborador Sr. Miletti.** 16|11|F|49408|16|11

✝ **BIENVENIDA BENITA BECERRA DE GOMEZ. - Q.E.P.D. - Falleció el 15-XI-76. - C.A.S.R. y B.P. - Su esposo: Francisco Cristino Gómez; sus hijos: Alejandro, Julio, Marta, Teresa, Liliana y Carlos; sus hijos: políticos: Pura Estrada, Miriam Suárez, Pío Arce y Víctor Palacios; sus hermanos: Matilde, Inés y Lorenzo; sus hermanos políticos, tíos, primos, sobrinos, nietos y demás deudos, participan su fallecimiento e invitan al sepelio hoy a las 17 cementerio de Guaymallén. Casa mortuoria: Beltrán 1135, Godoy Cruz. Servicio Boschín Hnos. Villa Nueva.** 116|11|F|49302|16|1

✝ **BIENVENIDA BENITA BECERRA DE GOMEZ. - Q.E.P.D. - Falleció el 15-XI-76. - Sus desconsolados hermanos: Matilde, Inés y Lorenzo Becerra; hermanos políticos: Alberto Oyarce y Santos Sosa; primo: Atilio Sosa y flia., sobrinos y demás deudos, participan su fallecimiento.** 16|11|C|539|16|11

✝ **ELBA A CARDENAS DE QUEVEDO - Q.E.P.D. - Falleció el 15-XI-1976 - Su esposo: Aurelio Quevedo; hijos: José, Aurelio, Virginia, Luis, Jorge, Patricia, Nora, Sergio, Marcela, Darío y Laura; sus padres: Nicanor Cárdenas y Virgina Masman de Cárdenas; hermanos: Jorge, Teresa, Virginia, María, Luis, Titino, Pedro, Mabel y Ernesto; hermanos políticos, sobrinos y demás deudos participan su fallecimiento e invitan al sepelio hoy a las 18.30 cementerio de Guaymallén. Casa mortuoria: Silvano Rodríguez s|n. Km. 8. Guaymallén. Servicio Boschín Hnos. Villa Nueva.** 16|11|F|49303|16|11

PARTICIPACIONES

✝ **ENCARNACION GEREDUS Vda. DE ESTEBAN. - Q.E.P.D. Falleció el 14-XI-76. - C.A.S. R. y B.P. - Sus desconsolados hijos: Ludovico, Raquel, hijos políticos: Sara Méndez, Oscar Nasisi, hermanos: María, Camilo, Negra, nietos: Susana, Esteban, Raquel y Adriana Nasisi, nieto político: José Eceiza, primos, sobrinos y demás deudos participan su fallecimiento y que sus restos fueron inhumados en el cementerio de Godoy Cruz. Casa de duelo: Callejón Ortiz 163. Godoy Cruz. Servicio Casa Flores.** 16|11|C|690|16|11

✝ **ENCARNACION GEREDUS DE ESTEBAN. - Q.E.P.D. - Falleció el 15-XI-1976. - Sus vecinos del Barrio Morconi: familias de: León, Castellucio, Farrugia, Alvarez, Abdala, Molina, Aranda, Rodríguez, Viana, Suárez, Costarelli, Lucas, Chiotis, Domínguez, Vilches, Quiroga E., Vega, Quiroga A., Jara J. Leiton, González, Fernández, Morán, Márquez, Cara, y Blaskovich, participan con profundo dolor el fallecimiento de la madre de su vecina Raquel.** 16|11|F|44201|16|11

✝ **ENCARNACION GEREDUS Vda. DE ESTEBAN. - Q.E.P.D. Falleció el 14-XI-76. - C.A.S. R. y B.P. - Vicente Raúl García y Flia., Arturo S. García y Flia., participan su fallecimiento y que sus restos fueron sepultados en el cementerio de Godoy Cruz.** 16|11|C|674|675|16|11

✝ **ENCARNACION GEREDUS DE ESTEBAN NAVARRO. - Q. E. P.D. - Falleció el 14-XI-1976. C.A.S.R. y B.P. - Carmen Civelli de Geredús, Cira Civelli, Lilia René y Juan Ernesto Geredús, participan con profundo dolor el fallecimiento de su hermana política y tía Ernestina y que sus restos fueron inhumados ayer en el cementerio de Godoy Cruz.** 16|11|C|627|16|11

✝ **ENCARNACION GEREDUZ DE ESTEBAN, - Q.E.P.D. - Falleció el 14-XI-76. - Tomás Arata y Flia., participan el fallecimiento de la madre política de su primo Oscar y que sus restos fueron inhumados en el día de ayer en el cementerio de Godoy Cruz.** 16|11|C|684|16|11

✝ **EMILIO COSME MASSAGLI. - Q.E.P.D. - Falleció el 14-XI-1976. - Sus tíos y primos: Gerardo Fontán e hija, José Zurro y señora, Roque Trubiano y familia, Alberto Hartman y señora, participan con dolor su fallecimiento y que sus restos fueron inhumados en el día de ayer en el cementerio de Maipú.** 16|11|O|496|16|11

✝ **EMILIO COSME MASSAGLI. - Q.E.P.D. Falleció el 14-XI-76. - Doctor Miguel A. Rauek, ingeniero Carlos A. Gómez e ingeniero Manuel C. Rodríguez, participan con profundo dolor el fallecimiento de su amigo Emilio.** 16|11|F|51003|16|11

✝ **EMILIO COSME MASSAGLI. - Q.E.P.D. - Falleció el 14-XI-1976. - Ci Car S.R.L. participa su fallecimiento.** 16|11|C|520|16|11

✝ **EMILIO COSME MASSAGLI. - Q.E.P.D. - Falleció el 14-XI-1976. - Juan José Gomensoro, participa su allecimiento.** 16|11|C|518|16|11

✝ **EMILIO COSME MASSAGLI. - Q.E.P.D. - Falleció el 14-XI-1976. - El personal de Ci Car S.R.L. participa su allecimiento.** 16|11|C|519|16|11

✝ **EMILIO COSME MASSAGLI. Q.E.P.D. - Falleció el 14-XI-76. El H. Directorio de Furlotti S. A., participa con profundo pesar el fallecimiento del hijo de su ex colaborador y que sus restos fueron inhumados en el día de ayer.** 16|11|F|49312|16|11

✝ **EMILIO COSME MASSAGLI. Q.E.P.D. - Falleció el 14-XI-76. La comisión cooperadora de la Escuela Nº 151 "Justo José de Urquiza", de Maipú, participa con pesar el fallecimiento del hermano político de su presidente, Sr. Valentín Marcón y que sus restos fueron inhumados en el día de ayer.** 16|11|F|49312|16|11

✝ **EMILIO COSME MASSAGLI. Q.E.P.D. - Falleció el 14-XI-76. Personal de Muebles Marcón: César Aguilar, Alberto Degregorio, Ana María Gilardi, Elvira Fernández, Carlos Iranzo, Tomás Aguilar y Miguel Muñoz, participan con pesar su fallecimiento y que sus restos fueron inhumados en el día de ayer.** 16|11|F|49312|16|11

✝ **EMILIO COSME MASSAGLI. Q.E.P.D. - Falleció el 14-XI-76. El directorio, socios y gerencia de Financiera Comercial S. A., participan con profundo dolor el fallecimiento del hermano político de su socio y director, Sr. Valentín Marcón y que sus restos fueron inhumados ayer en el cementerio de Maipú.** 16|11|F|49312|16|11

✝ **EMILIO COSME MASSAGLI. Q.E.P.D. - Falleció el 14-XI-76. La honorable junta de socios de Alcovide S.R.L., participa con profundo pesar el fallecimiento del hijo del gerente de la empresa, Sr. Emilio Massagli y que sus restos fueron inhumados ayer en el cementerio de Maipú.** 16|11|F|49312|16|11

✝ **EMILIO COSME MASSAGLI. Q.E.P.D. - Falleció el 14-XI-76. El personal administrativo y obrero de Alcovide S.R.L., participa con profundo pesar el fallecimiento del hijo del gerente de la empresa, Sr. Emilio Massagli, y que sus restos fueron inhumados ayer en el cementerio de Maipú.** 16|11|F|49312|16|11

✝ **EMILIO COSME MASSAGLI. Q.E.P.D. - Falleció el 14-XI-76. Rosario B. de Noé, Miguel Angel Noé y familia y Carlos E. Noé y familia, participan con pesar su fallecimiento y que sus restos fueron inhumados en el día de ayer en el cementerio de Maipú.** 16|11|F|49312|16|11

✝ **EMILIO COSME MASSAGLI. Q.E.P.D. - Falleció el 14-XI-76. La comisión directiva y socios del Club Social Maipú, participan el fallecimiento de su socio, Sr. Emilio Massagli (h.) y que sus restos fueron inhumados en el día de ayer en el cementerio de Maipú.** 16|11|F|49312|16|11

✝ **EMILIO COSME MASSAGLI. - Q.E.P.D. - Falleció el 14-XI-76. Sociedad Anónima Montecaseros I.C.A. participa su fallecimiento y que sus restos fueron inhumados ayer en el cementerio de Maipú.** 16|11|F|49314|16|11

✝ **EMILIO COSME MASSAGLI. Q.E.P.D. - Falleció el 14-XI-76. Ana B. Vda. de Nodaro e hijos y familias, participan con profundo dolor su fallecimiento y que sus restos fueron inhumados en el día de ayer.** 16|11|F|49319|16|11

✝ **MARIA ALICIA LEONOR ANTUÑA DE GALVEZ. Q.E.P.D. - Falleció el 14-XI-76. - Sus hermanos políticos: Carmen G. de Pedroza, Josefa G. de Fusi, Luisa G. de Mamas, Paula G. de Cabrera, Gustavo Acerete, Antonio Pedroza y Antonio Cabrera, sobrinos y sobrinos nietos, participan con profundo dolor su fallecimiento.** 16|11|C|667|16|11

✝ **ALICIA ANTUÑA DE GALVEZ. Q.E.P.D. Falleció el 15-XI-76. El inspector técnico escolar, personal directivo, docente y especial y comisiones escolares, participan con profundo pesar el fallecimiento de la señora madre de su compañera de tareas, señora Martha Alicia Gálvez de Hausberger.** 16|11|C|653|16|11

✝ **ALICIA ANTUÑA DE GALVEZ. Q.E.P.D. Falleció el 14-XI-76. Mario R. Repetto y flia., Tere Repetto, hermanos y demás familiares participan con pesar su fallecimiento, cuyos restos fueron inhumados en el día de ayer.** 16|11|C|650|16|11

✝ **MARIA ALICIA LEONOR ANTUÑA DE GALVEZ. - Q.E. P. D. - Falleció el 14-XI-76. Yamil Cassar y María del Carmen Santos de Cassar y Flia., participan con hondo sentimiento de pesar su fallecimiento y que sus restos fueron inhumados en el día de ayer.** 16|11|C|696|16|11

✝ **MARIA ALICIA ANTUÑA DE GALVEZ. - Q.E.P.D. - Falleció el 14-XI-76. - Pedro F. Estrella y Angela P. Girólamo de Estrella, participan el fallecimiento de la querida madre de su dilecta amiga Magui.** 16|11|C|662|16|11

✝ **MARIA JUANA CAMPOS DE LEIVA. - Q. E. P. D. - Falleció el 13-XI-1976. - Los compañeros de trabajo del establecimiento "Río Mendoza", Obras Sanitarias de la Nación, divisional Mendoza, participan con profundo dolor el fallecimiento de la madre de Lucindo Rubén Leiva y piden elevar una oración por el descanso de su alma.** 16|11|F|51068|16|11

✝ **MARIA DEL TRANSITO PALACIO de PARLADE. - Q.E. P.D.- Falleció el 13-XI-1976.- El Directorio y personal de Sedería Montemar S.A.C.I.F. participa con profundo pesar el fallecimiento de la madre de su colaborador y amigo y que sus restos fueron inhumados ayer en el cementerio de la Capital.** 16|11|C|455|16|11

✝ **GABRIELA LEONOR BERDUCCI. - Q.E.P.D. - Falleció el 12-XI-1976.- Dr. Elías Matar y familia participan con profundo pesar su fallecimiento.** 16|11|C|531|16|11

✝ **EUGENIO HUMBERTO BUSSETTI. - Q. E. P. D. - Falleció el 14-XI-76. - Juan Milordo y Flia., participan con pesar su fallecimiento y que sus restos fueron inhumados ayer.** 16|11|F|49323|16|11

✝ **GUILLERMO TALLEY. - Q. E. P. D. - Falleció el 14-XI-76. - Segundo Moscetta y Flia., Aldo Moscetta y Flia., Omar Arnau y Flia., y Alberto Moscetta y Flia., participan con dolor su fallecimiento y que sus restos fueron inhumados en el día de ayer.** 16|11|F|49315|16|11

✝ **GUILLERMO TALLEY. - Q. E. P. D. - Falleció el 14-XI-76. - María Vda. de Cereda y Aldo, Carlos, Angel y Donato Cereda y sus respectivas familias participan con pesar el fallecimiento de su amigo y que sus restos fueron inhumados ayer en el cementerio de Buen Orden.** 16|11|F|49315|16|11

✝ **GUILLERMO TALLEY. - Q. E. P. D. - Falleció el 14-XI-76. - La promoción 1975 del Colegio José M. Estrada de San Martín participa con pesar el fallecimiento del padre de su compañero Armando Talley y que sus restos fueron inhumados ayer en el cementerio de Buen Orden.** 16|11|F|49318|16|11

✝ **GUILLERMO TALLEI. - Q. E. P. D. - Falleció el 14-XI-1976. El Rotary Club de Gral. Gutiérrez y su Rueda de Esposas, participa el fallecimiento del hermano y hermano político de sus apreciados socios Alberto y Nuncia y que sus restos fueron inhumados ayer.** 16|11|F|44202|16|11

✝ **GUILLERMO TALLEY. - Q. E. P. D. - Falleció el 14-XI-76. - Enio Tallei y Flia., participan el fallecimiento de su primo y que sus restos fueron inhumados en el día de ayer.** 16|11|F|49307|16|11

✝ **SALVADORA ZANGHI. - Q. E. P. D. - Falleció en Furnari, Messina, (Italia), el 1-XI-1976. Su hermana: Santa Zanghi de Bonanno; hermano político: Salvador Bonanno; sobrinos: Antonio, Santos, Juan, Graciela y María Bonanno; sobrinos políticos: Teresa Singarella, María Vescovi, Mirta Broncini, Alberto Squillaci y Antonio Siracusa y sus respectivas familias, participan con pesar su fallecimiento.** 16|11|F|49500|16|11

✝ **SALVADORA ZANGHI. - Q. E. P. D. - Falleció en Furnari, Messina, (Italia), el 1-XI-1976. Santos Recupero y Carmela Nápoles de Recupero nietos: Franca, Francisco, Ana María y Teresa Recupero participan con pesar su fallecimiento.** 16|11|F|49500|16|11

✝ **BENITA LLANO. - Q. E. P. D. Falleció el 14-X-76. - C.A.S.R. y B.P. - Sus desconsolados sobrinos: Raúl Salvador, Julio Alberto, Marcial Joaquín, Francisco José y Elena María Llano; sus sobrinos políticos: María Luisa Castro, Fany Aída Artaza, Magdalena Ugarte, Mary Jaury, Carlos Néstor Bulacios, María Rosa Colombo, sobrinos, nietos, y demás deudos, participan su fallecimiento y que sus restos fueron inhumados en el cementerio de Godoy Cruz. Casa de duelo: Alvarez Thomas 333. Godoy Cruz. Servicio Casa Flores.** 16|11|C|690|16|11

✝ **BENITA LLANO. - Q.E.P.D. - Falleció el 14-XI-1976. - Prudencio Enrique Suárez, Enriqueta Keil de Suárez e hijos, participan su fallecimiento y que sus restos fueron inhumados ayer.** 16|11|C|513|16|11

✝ **BENITA LLANO. - Q. E. P. D. - Falleció el 14-XI-1976. Farmacia Llano y su personal, participan con pesar su fallecimiento y que sus restos fueron inhumados en el día de ayer.** 16|11|F|44199|16|11

✝ **BENITA LLANO. - Q. E. P. D. Falleció el 14-XI-76. - Aurelio García y Flia. participan con pesar su fallecimiento y que sus restos fueron inhumados en el día de ayer.** 16|11|F|49308|16|11

✝ **Sub. Ej. (RE) ANDRES CORCINO MOLINA MONTIVERO. - Q.E.P.D. Falleció el 14-XI-76. El personal directivo, docente, administrativo, cuerpo de preceptores y celadoras del Instituto San Miguel E-56 de Las Heras, participan con pesar el fallecimiento del señor padre del alumno Jorge Molina, del 5º año, comercial diurno y ruegan una oración en descanso de su alma.** 16|11|C|651|16|11

✝ **ASCENSION GUERRERO MONTILLA. - Q. E. P. D. Falleció el 14-XI-1976. - Alda Colombi, Nelly Caltarossi, Gioconda Lemmo, Néstor Fontana y Sra., Armando Vargas Leiva y Sra., Washington Peluc y Sra., Arturo Pérez y Sra., Carlos Aguilar y Sra., Jenny M. de Aragonés, Olga Willi, Felisa de la Rosa, Amalia Vázquez, Alicia y Amelia Gispert, participan con pesar el fallecimiento de la tía de sus estimados amigos Efraín Manuel Horno y Blanca Rosa Guerrero y que sus restos fueron inhumados ayer.** 16|11|C|612|16|11

✝ **ANGELA G. de CORDIVIOLA. Q.E.P.D. - Falleció el 14-XI-1976.- Julio C. Raffo, Angela F. de Raffo e hijos, participan su fallecimiento y que sus restos fueron inhumados.** 18|11|C|456|16|11

✝ **FERMIN ANTONIO DE UGALDE.- Q. E. P. D. - Falleció el

Departamentales

Maipú

Programa de actos de la IV Fiesta de la Aceituna

MAIPU. — La comisión central de la IV Fiesta de la Aceituna, dio a conocer el programa de actos. El tradicional festejo se concretará entre el 5 y 12 de diciembre.

Concurso de manchas: En la plaza departamental "12 de Febrero" el 5 de diciembre a partir de las 9 concurso de manchas sobre el tema: el olivo, la aceituna, habiéndose dispuesto dos categorías de niños y adultos, se otorgarán premios a los tres mejores trabajos. La inscripción se recibe en el local del Departamento de Cultura y Educación, calle Sarmiento esquina Patricias Argentinas de la Ciudad de Maipú, todos los días, de lunes a viernes de 8 a 12 ó por correspondencia. La inscripción estará abierta hasta el día 3 de diciembre.

Concurso literario: Reservado para alumnos de 6º y 7º grado, sobre el tema: El olivo, la aceituna. Las inscripciones se recibirán en el Departamento de Cultura y Educación de la Municipalidad de Maipú, de lunes a viernes de 8 a 12 ó por correspondencia hasta el día 3 de diciembre. 1º, 2º y 3er. premios.

Concurso folklórico: Este concurso folklórico de canto está dedicado a conjuntos y solistas de toda la provincia y se realizará en la plaza departamental 12 de Febrero de la Ciudad de Maipú en escenarios especialmente dispuestos, durante los días jueves 9 y viernes 10 de diciembre en que se efectuarán las eliminatorias, para llegar a la final el día sábado 11, en que se realizará el acto central de elección y coronación de la Reina de la Aceituna. Los interesados deben inscribirse personalmente o por correspondencia en el Departamento de Cultura y Educación de la Municipalidad de Maipú, Sarmiento y Patricias Argentinas de la Ciudad de Maipú, en horario de 8 a 12, de lunes a viernes, hasta el día martes 7 de diciembre.

Prueba ciclística "La Vuelta de la Aceituna": Como ya es tradicional en esta fiesta, se realizará la competencia libre de ciclismo "La Vuelta de la Aceituna", el día 12 de diciembre en horas de la mañana, partiendo de la Municipalidad de Maipú y recorriendo la zona olivícola del Departamento de Maipú para llegar al Club Laur, en Tres Esquinas, Cruz de Piedra. Las inscripciones se reciben en el Departamento de Cultura y Educación en horario de 8 a 12 de lunes a viernes y hasta el día viernes 10 de diciembre o el mismo día de la competencia a las 8.

En cada uno de los concursos y competencia ciclística habrán importantes premios. Para una mayor información, dirigirse al Departamento de Cultura y Educación de la Municipalidad de Maipú.

Guaymallén

Julio César Ovejero (izquierda), cuya muestra de óleos se exhibirá hasta mañana en el salón "General San Martín", de Guaymallén.

Muestra de cerámicas y el quinteto de vientos

GUAYMALLEN. — La Municipalidad, a través de su Dirección de Cultura y Relaciones Públicas, ha organizado para hoy a las 21.30, en el salón comunal "General San Martín", una exposición de cerámicas a cargo de la profesora Nilda Yussen junto con un concierto que ofrecerá el Quinteto de Vientos de la Universidad Nacional de Cuyo. La entrada es libre.

Nilda Yussen inició sus estudios en la Escuela Nacional de Cerámica, de Mendoza. En 1957, recibió el título de Técnica Química Ceramista.

Entre 1968 y 1974 realizó numerosas exposiciones, entre otras, en Galería Spilimbergo de Mendoza, Club Español de San Juan; en 1969 obtuvo el primer premio de cerámica en el VII Salón Bienal Municipal de Artes Plásticas en Mendoza; en 1974 intervino en varias muestras colectivas de la serie Artistas y Pueblo, presentadas por la Dirección de Programación Cultura y Técnica de la Provincia de Mendoza. En la Capital Fedreal —Casa de Mendoza—, con auspicio de esta y Dirección de Programación Cultural y Técnica de Mendoza también se presentó. Esta muestra en la Municipalidad de Guaymallén está especialmente dedicada a los inmigrantes que habitan este suelo.

Quinteto de vientos

En cuanto al prestigioso Quinteto de Vientos, que debutó en 1964 y ha desarrollado intensa actividad, interpretará en la primera parte: "Divertimento Nº 13 K.253", de Mozart (andante, tema con variaciones, minueto y allegro assai); del mismo autor, para oboe, clarinete y fagot, "Divertimento Nº 2 K.229", con allegro-minueto, trío-larguetto, minueto-trío y rondó. Tras el intervalo, entregarán "Three Shanties", para quinteto de vientos, de Malcolm Arnold: 1.-Alegro con brio; 2.-Allegretro semplice; y 3.-Allegro vivace.- y "Two Miniatures", para quinteto de vientos, de Gilbert Vinter (1.-From Norfolk y 2.-From Devon).

En 1972, además de frecuentes presentaciones en los más calificados auditorios de Sudamérica, realizó una gira por países europeos ofreciendo un total de 33 audiciones entre las que se deben contar sendas grabaciones para la Radio de Suecia y Radio Nacional de España. La crítica especializada de Europa ha sido unánime en reconocer la elevada categoría del quinteto, destacando además el virtuosismo instrumental de sus integrantes. Ellos son profesores de sus respectivos instrumentos en la Escuela Superior de Música de la Universidad Nacional de Cuyo y con frecuencia actúan como solistas en recitales y conciertos con orquesta.

Muestra de óleos

GUAYMALLEN. — La muestra de óleos del pintor mendocino Julio César Ovejero, que organizó la Municipalidad de Guaymallén con intervención de su Dirección de Cultura y Relaciones Públicas en ocasión de inaugurarse recientemente la remodelación del salón comunal "Gneeral San Martín", será clausurada mañana. En tal sentido, hizo conocer la Comuna que hasta ese día podrá ser visitada por público en general, instituciones y establecimientos educacionales, con entrada gratis, dentro del horario de 8 a 13 y 16 a 20.

San Rafael

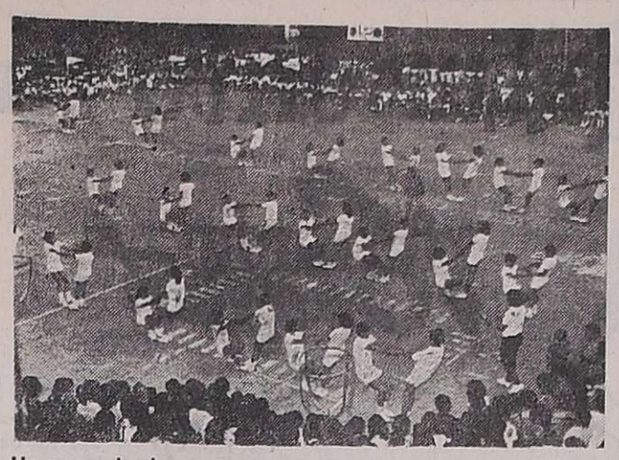

Un grupo de alumnos en una de las demostraciones ofrecidas.

Se llevaron a cabo las III Galas Gimnásticas

SAN RAFAEL. — En las instalaciones de la Escuela Normal se desarrollaron las III Galas Departamentales de Gimnasia en la que tomaron parte los alumnos de las escuelas primarias del departamento y fueron organizadas por una comisión integrada por las directoras señoras Beatriz V. de Salvioli, María Elena Pedroza de Yub y las profesoras de educación física, señorita Gladys del Carmen Freire, Elsa Josefina Araujo y señora Marta A. de Kruttwig y preparada por los profesores de educación física del medio.

Presenciaron esta demostración de las actividades gimnásticas cumplidas en las escuelas una gran cantidad de público, encontrándose presente el intendente municipal, coronel (RE) Edgardo Lorca; en delegación del Ministerio de Cultura de la Provincia, el director de Educación Física, mayor Aníbal Esteban Juliá; el Juez Federal en San Rafael, doctor Jorge Césped; el obispo diocesano, monseñor León Kruk; la jefa de Inspección Zona Sur, señora Rosa Ríos de Lúquez; la inspectora general de Educación Física, señora Irma Correa de Rossi; directores y docentes de las escuelas de San Rafael.

Dio comienzo el acto con la entrada de la antorcha olímpica portada por la señorita Cecilia Inés Gery, campeona mendocina de atletismo de su categoría, acompañada por alumnos de las escuelas participantes. Seguidamente las delegaciones escolares iniciaron el desfile al son de la Marcha del Deporte ejecutada por la banda de música de la Unidad Regional II de Policía. El público entonó luego las estrofas del Himno Nacional.

Las palabras de apertura estuvieron a cargo del mayor Aníbal Esteban Juliá, en representación del ministro de Cultura y Educación, iniciándose luego la demostración que comenzó con danzas folklóricas a cargo de la Escuela Nocturna Nº 29, con un carnavalito; la escuela 480, ofreció "El Cuando"; la escuela Diferencial Nº 10, presentó Roll con obstáculo; la escuela Nº 473 presentó gimnasia natural austríaca; la escuela Nº 431, ofreció formas básicas de yoga y karate; tras ello varios alumnos de diversas escuelas ofrecieron ejercicios con elementos, circuito, canon rítmico de movimiento; ejercicio con troncos, clavas y expresión corporal y pruebas de destreza en colchoneta y cajón.

Finalmente y en la seguridad de que el niño naturalmente imita lo que ve se ofrecieron ejercicios libremente construidos a cargo de los profesores de educación física, Elva T. de Araujo, Clotilde Bastian, Bestria I. de Medaura, Elsa Josefina Araujo, Liliana Ponte, Adriana M. de Rodríguez, Gladys Freire, Marta A. de Kruttwig, Ana María F. de Rodríguez, Silvia Bustos, Ester Ibáñez y Mónica Reinal, con la colaboración de Miriam Noli al piano.

Municipales

Inscripción para becas. — SAN RAFAEL. — La Dirección de Promoción y Asistencia Social de la Municipalidad ha informado a la población que se encuentran a disposición de los interesados las solicitudes de inscripción para el concurso de becas, que otorga el Instituto Becario de la Provincia.

Citación a personas. — SAN RAFAEL. — Han sido citadas para que concurran en horario de oficina, a la Dirección de Promoción y Asistencia Social de la Comuna, las siguientes personas: Marcelo Ariel Caparrós, Ana Luz Gerry, Norma Beatriz Andrada, Ceferino Luciano Rocco, Walter Néstor Inostroza, Osvaldo Raúl Moreno, Susana Esther Pérez, Gladys Esther Inojo, Roberto Luis Maya, Carmen Liliana Méndez, Edith Elena Mendoza y Mirta Noemí Martínez.

Recordaron normas para las actividades náuticas

SAN RAFAEL. — Ha recordado la Delegación de la Dirección de Bosques y Parques Provinciales la plena vigencia de la Ley de Náutica Nº 3859; su decreto reglamentario 4727/72 y la resolución 22/76 por la que quedan sujetas a las mismas todas las actividades náuticas que se desarrollen en aguas de jurisdicción de la provincia o en las que ésta ejerza el poder de policía.

El control y la vigilancia de su cumplimiento está a cargo de la Dirección de Bosques y Parques Provinciales, estableciendo la obligatoriedad de la matriculación de todo tipo de embarcación, sean éstos a remo, vela o motor, privados o comerciales. Previa a la matriculación la embarcación será sometida a una inspección para verificar sus condiciones náuticas, elementos de seguridad y será requisito indispensable para poder ser librada a la navegación, el pago de la tasa anual pertinente.

Para cumplimentar la inscripción es necesario la presentación de una solicitud; el recibo de compra de la embarcación y del motor y un seguro contra daños a terceros hasta una suma no inferior de 30.000 pesos para las embarcaciones a motor de más de 10 H.P.

Para el que conduzca la lancha es necesario también la tramitación del carnet o certificado de conductor náutico. Deberá presentar un certificado de buena salud, dos fotografías tipo carnet y aprobar un examen sobre derecho de paso, salida y entrada a fondeaderos, infracciones y autoridades.

Tales reglamentaciones establecen también penalidades a las infracciones, las que se sancionarán con apercibimiento, multas, arresto e inhabilitación temporaria o definitiva. Las infracciones las considerará en primera instancia la Dirección de Bosques y para su cumplimiento podrá requerir el auxilio de la fuerza pública. En segunda instancia entenderán los Tribunales de Faltas en los recursos de apelación interpuestos contra las resoluciones de la Dirección de Bosques y Parques Provinciales. Se establece también que cuando continuara la infracción habiendo sido notificado su propietario o responsable, se podrá llegar al secuestro de la embarcación, pagando el propietario una multa diaria.

Es de destacar también que la tasa náutica se deberá abonar antes del 31 de diciembre de cada año y vencido ese plazo se abonará un recargo del 3 por ciento mensual, sin perjuicio de la suspensión de la autorización para navegar.

Profesionales

Procuradora - abogada — SAN RAFAEL. — Ha egresado de la Facultad de Ciencias Jurídicas y Sociales de Universidad Nacional del Litoral, con los títulos de procuradora y abogada, la señora Ercilia Molina de Lardone. Sus estudios primarios y secundarios los realizó en el Colegio José de San Martín e Instituto de Enseñanza Privada "José Gabriel Brochero", respectivamente, de la localidad de Mina Clavero (Córdoba), iniciando sus estudios universitarios en la Facultad de Derecho y Ciencias Sociales de la Universidad Nacional de Córdoba. Durante los mismos realizó diversos trabajos, entre ellos: "La Nación como unidad económica"; "Estudio analítico de la Constitución de la Nación Argentina" y "El Estado como unidad organizada de acción y decisión".

Ercilia M. de Lardone

En el año 1974 ingresó, por concurso de antecedentes y oposición, en el Juzgado Federal de primera Instancia de San Rafael, como empleada meritoria.

La nueva profesional ejercerá en nuestro medio.

Adjudicaron premios del XX Salón de Primavera

SAN RAFAEL. — Fueron adjudicados los premios del XX Salón de Primavera de San Rafael, el que habrá de ser inaugurado el 27 del corriente a las 19.30, en el Museo de Bellas Artes de San Rafael.

El jurado adjudicó los siguientes premios, en Escultura: Gran premio de honor, adquisición, Fondo Nacional de las Artes, a la obra "Maqui-hombre", hierro batido, de Elvira Gutiérrez, de Mendoza; Gran premio "Hortensia María Vázquez" a la obra "Torazo en rodeo ajeno", hierro soldado, de Manuel E. Solís, de Córdoba; Premio "Salón de Primavera", a la obra "Laura", talla en madera de Arturo J. González, de Mendoza; mención I, a "El secreto", chapa batido, de Sara Mansilla, Mendoza y mención II a "Formas en el espacio", hierro soldado, de María Inés Rotella, de Mendoza.

En grabado, el primer premio, adquisición, fue otorgado a la obra "Naufragio", xilografía de Ignacio Crespo, de Bahía Blanca; segundo premio, adquisición, a la obra "Apariciones", litografía de Rolando Pérez, de Buenos Aires; tercer premio, medalla de plata "Valentín Herrero", a la obra "El Santito", xilografía de Martha Olsen; mención I a "Transparencia acuea", técnica mixta de Clara J. Mazzini, de Buenos Aires y mención II a "Prólogo", técnica mixta de Víctor E. De Pilla, de Buenos Aires.

El primer premio en dibujo, adquisición, fue otorgado a la obra "Viejo Quijote", tinta, de Raúl Capitani, San Rafael; el segundo premio, también adquisición correspondió a "Metamorfosis del trato", lápiz de Beatriz M. Rodríguez Tárrago, de Córdoba; el tercer premio, medalla de plata "Municipalidad de San Rafael" a la obra "La dulce Alicia", técnica compuesta de Blancabal, de Mendoza; mención I fue para "El Modolinista", esmalte, de Chalo Julián, Mendoza y mención II a "Inca", lápiz de Irma Mazza, de Mar del Plata.

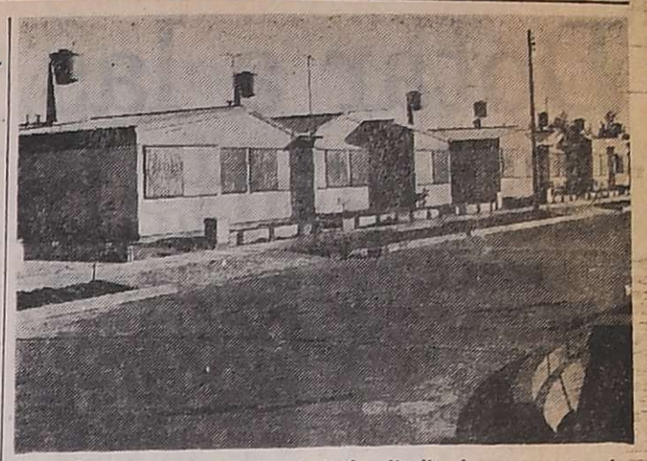

Con la nueva entrega, se habrá adjudicado un cuarto de millar de viviendas del Barrio "San Rafael".

UNIMEV entregará mañana 98 viviendas

SAN RAFAEL. — Se hará una nueva entrega de viviendas correspondiente al barrio U.N.I. M.E.V., dentro del plan "25 de Mayo" del Banco Hipotecario Nacional. La entrega comprende a 98 casas y sus adjudicatarios recibirán recibirán las llaves de manos del interventor en UNIMEV, mayor (RE) Hugo Alberto Mechulan, mañana a las 10.

Las viviendas son de tres y cuatro dormitorios, con mampostería de ladrillo, cobertura de cinc, con adecuada aislación térmica y acústica. Poseen una infraestructura integral que incluye cloacas, agua corriente, iluminación a gas de mercurio, calles de hormigón con cunetas del mismo tipo, y el arbolato de calles bien desarrollado.

En cuanto a las viviendas cuentan con instalaciones completas de cocina, calefón, calefactor, etc., y en lugar inmediato, se encuentra prácticamente terminado un moderno edificio para escuela primaria.

Con esta entrega de 98 viviendas, se alcanzará el cuarto de millar de viviendas adjudicadas, sobre un total de un millar aproximadamente que se proyectaron.

Recibieron más adhesiones para un homenaje

SAN RAFAEL. — Se reunirá mañana a las 20, en el local comercial de Casa Izuel, la comisión que organiza el homenaje al señor Manuel Eduardo Butti, con motivo de su alejamiento de sus actividades periodísticas.

Por otra parte se ha informado que la mencionada comisión continúa recibiendo adhesiones, habiéndose concretado en estos últimos días las siguientes: doctor Luis O. E. Keil, señores: Héctor Baldovino Bebans, Jorge Alberto Baldobino Bebans, Raúl Capitani, Alberto Grassi, Cristóbal Pecchia, Antonio Teruel, ingeniero Enrique Zabattieri, Héctor Magrini, Arturo Carvajal, José Marcelino Russo, procurador Mario Viscaya, Antonio Sánchez G., Mauricio Perret, Fernando Rodríguez Ormazábal, Armando Grillo, doctor Alfredo Cuartara y profesor Alberto Sánchez.

Las adhesiones se continúan recibiendo a los teléfonos Nº 24166, señor Izuel; Nº 21899, señor Di Chiara y Nº 22332, señor Héctor Ibáñez.

Reintegran a sus tareas a 34 obreras de CEA

SAN RAFAEL — Ayer se reintegraron a sus labores 34 obreras de la Fábrica de Conservas CEA (Compañía Envasadora Argentina) del vecino departamento de General Alvear, que fueran suspendidas por la mencionada empresa, tras una serie de gestiones que llevó a cabo el titular del Sindicato de la Industria de la Alimentación en el citado departamento, Simeón Gómez. Los argumentos esgrimidos por el gremialista para obligar a la empresa a prescindir de esas trabajadoras estaban fundados en que esas obreras no podían realizar una serie de trabajos internos de la fábrica, y en ese aspecto exigía el fiel cumplimiento de los convenios laborales. Esta exigencia no era posible cumplir, debido a que a esta altura del año la fábrica se encuentra inactiva y no es posible darle cumplimiento.

La medida en que el dirigente gremial hizo prevalecer su exigencia ante la empresa, determinó a los directivos de CEA, ya sin otra alternativa, a suspender a ese personal femenino, pese a existir un común acuerdo entre la empresa y el grupo de obreras para trabajar en las tareas a que hemos hecho referencia. Esto derivó en el airado reclamo de las afectadas, que en forma personal hicieron su reclamo ante Simeón Gómez, repudiando la gestión que las había llevado a perder la fuente de trabajo y ese ingreso económico que tanto necesitaban. Se planteó de esta forma un caso muy particular en contra de un gremialista, y la cuestión determinó la intervención militar en la Subdelegación del Ministerio de Trabajo de la región Sur de Mendoza, que intervino en el conflicto y después de largas gestiones, logró que el personal damnificado fuera reincorporado nuevamente a sus tareas, ya que la suspensión regía hasta el comienzo del próximo año frutícola en la zona, en la segunda quincena del mes de diciembre.

Cabe destacar que esas obreras no habían sido suspendidas por CEA al entrar la fábrica en receso de sus tareas, porque se trataba de sobresalientes obreras, de intachable conducta laboral, y la empresa las mantenía, resolviendo así un problema en plano social. Las labores que cumplían eran de mantenimiento y arreglos internos.

Educacionales

Ofrecimientos de cargos

SAN RAFAEL. — La Escuela Nº 473 "Rodolfo Iselin" ofrecerá hoy a las 8, a las aspirantes inscriptas en la mesa calificadora de méritos los cargos siguientes: maestra de grado a partir de 9,325 puntos de maestra de Jardín de Infantes a partir de 10,030 de maestra de música a partir del máximo puntaje.

Los inspectores técnicos seccionales de la Jefatura Técnica Escolar Zona Sur, de las seccionales uno a la sexta han citado al personal directivo de las escuelas de San Rafael a la reunión que tendrá lugar hoy a las 16, en dependencias de la Escuela "Rodolfo Iselin". En la oportunidad deberán concurrir los directores con la nómina de los integrantes de la Cooperadora, documento de identidad, domicilio y el número e personería jurídica.

Para cumplimentar similar trámite los inspectores técnicos seccionales de la misma jefatura escolar, de las secciones 4, 5 y 6 del departamento General Alvear, han convocado al personal directivo a la reunión que tendrá lugar el día 17 a las 17, en el local de la Escuela Nº 502 "Carlos María de Alvear". Como en el caso anterior los directores deberán concurrir portando la nómina de la Cooperadora, documentos de identidad, domicilio y número de personería jurídica.

Zona Este

Santa Rosa

Convenio para extender la red de agua potable

LA DORMIDA. — Entre la Municipalidad, representada por el intendente, señor Diego García y un grupo numeroso de vecinos del sector Este de esta localidad, se convino la instalación del servicio de agua potable.

En efecto, en el domicilio del señor José Lorenzo Garciandía y ante la presencia de todos los vecinos del sector mencionado, contándose entre ellos agricultores, industriales y vecinos en general y la presencia del intendente, especialmente invitado, y expuesto el problema que afecta al sector por la falta del servicio de agua potable corriente y cuyos trámites los venían realizando de bastante tiempo atrás, se convino formalmente entre ambas partes, es decir la comuna y los vecinos, la inmediata construcción de una red de 2.200 metros de longitud, que será instalada a la vera de la ruta 7, interconectándola con la red general que parte de la planta central de agua potable del distrito.

La obra ha sido calculada en un valor de $ 750.000 y los vecinos aportaron en el mismo acto la suma de $ 250.000 mediante un cheque que fue recibido por el intendente señor García.

La mano de obra de apertura de zanjas estará a cargo de vecinos y personal comunal y la instalación de los 2.200 metros de cañería madre, por personal especializado de la comuna.

¡Gracias!
Espíritu Santo
POR LA GRACIA CONCEDIDA
M. U. S. de M.
16|11|C|630|16|11

¡Gracias!
Espíritu Santo
POR LA GRACIA RECIBIDA
P. de G.
16|11|C|472|16|11

GRACIELA LEONOR BERDUCCI OLMOS

Q. E. P. D.

Falleció el 12-XI-1976.

Sus padres: Orlando N. Berducci y Marta Leonor Olmos; hermanos su prometido y demás familiares agradecen profundamente a médicos, enfermeros y personal del Sanatorio Gutiérrez de San Martín, Policlínico de Cuyo, Hospital Central sala de recuperación Dr. Salvo, a la generosidad de los numerosos dadores de sangre, a SUPE, farmacéuticos, al personal directivo, docentes y alumnos, compañeros de curso de la Escuela Nacional de Comercio Manuel Belgrano, Escuela primaria Guillermo Rawson, compañeros y subcomisión de tenis del Club O.S.N., radio y TV, amistades y vecinos y a todas aquellas personas que de una u otra forma colaboraron tan noble y cariñosamente y rogaron por ella durante su enfermedad e hicieron llegar sus expresiones de condolencias, ofrendas florales, notas de pésame, asistencia al velatorio y acompañamiento de sus restos al cementerio en horas de tan inmenso dolor.

16|11|F|5113|16|11

Rivadavia

Inscriben para el ingreso a un profesorado

RIVADAVIA. — Informó la Facultad de Ciencias Exactas y Físico-Naturales de esta ciudad, que depende del Ministerio de Cultura y Educación de nuestra provincia, que se encuentra abierta la inscripción de los aspirantes a ingresar en el profesorado de Matemáticas, Cosmografía y Física.

Asimismo ha hecho saber a los interesados que a partir del 1 de febrero y hasta el 25 de marzo, se dictará el "Curso Preuniversitario de Nivelación", de lunes a viernes de 18 a 21.45 y que comprende las siguientes materias: Física, Trigonometría, Aritmética y Algebra.

Además, se dictará el examen de ingreso los lunes, martes y miércoles de la última semana de marzo de 1977. Los informes e inscripciones se realizan en la secretaría técnica de la facultad situada en Colón y Estrada de esta ciudad, diariamente de 18 a 21.45.

Agradecimiento

RIVADAVIA. — La dirección y administración del hospital "Doctor Carlos Francisco Saporiti" ha agradecido a Candeloro Hermanos y Obras Sanitarias de la Nación, su colaboración para la realización de las obras de construcción del contrapiso de la vereda de ese edificio, mediante la donación de seis camionadas de ripio semizarandeado a cargo de la entidad industrial y un compresor con martillo neumático facilitado por el organismo estatal con ese fin.

También a la Fundación del Banco de los Andes, se ha agradecido la donación de telas para la confección de colchones para el servicio de maternidad.

Valle de Uco

Tunuyán

Mientras se trabaja en las obras de infraestructura para la muestra.

Expo Uco 76: registra rápido avance la ejecución de obras

TUNUYAN. — Aceleradamente se trabaja en los preparativos para la feria industrial y agrícola que se realizará a partir del 25 en esta ciudad, y que estará destinada a mostrar la pujanza y desarrollo de los tres departamentos del Valle de Uco.

La Expo Uco 76 ha sido organizada por una comisión a nivel ejecutivo que integran los tres intendentes y una junta coordinadora formada por los secretarios de las comunas.

Está previsto que en ella participen industriales, productores agrícolas de la región, y también expositores de otras zonas, que elaboran artículos de interés para el Valle de Uco.

La aceptación que la idea ha recibido por parte de los industriales y comerciantes de la región, queda evidenciada por el hecho de que ya se han inscripto unos treinta participantes y se espera llegar a los cuarenta stands.

Dicha muestra tendrá lugar en los terrenos aledaños al Centro Polideportivo de la comuna de Tunuyán, y junto con su concreción se efectuarán diferentes actos culturales, artísticos y deportivos, así como también habrá en el lugar los típicos "ranchos" criollos, en los que se podrá consumir comidas características de la zona.

Ya se está en la tarea de emparejar los terrenos, para luego seguir con la labor de la delimitación de las zonas de instalación de los diferentes stands.

Posteriormente se instalarán locales para exhibir los productos de la zona; elementos para el agro; líneas de máquinas pulverizadoras y todo aquello que coadyuva al desarrollo agrícola, industrial y manufacturero de la zona. La exposición ha provocado considerable interés por parte de los pobladores del Valle de Uco, dado que con ella se podrá mostrar a los visitantes la realidad de los tres departamentos y el empuje de los habitantes de la zona.

Stop
contra el encendido irregular
IMPORTADORES:
H1 - H3
6 - 12 - 24 V.
Bibromo
LAMPARAS
P.T.
FISCHER
Warnes 1180 - Bs. As.
Tel. 55-1652/54-5156
VENTAS POR MAYOR

Manzanos sanos, manzanos sin arañuelas!
nuevo
ACARICIDA
MITAC-MAGISTRAL
Para que sus manzanos rindan, combata las arañuelas.
Aplique el nuevo Acaricida MITAC-MAGISTRAL para eliminar las plagas de arañuela roja común y roja europea.
Su acción super efectiva le rendirá los mayores beneficios.
Solicite asesoramiento técnico.
Garantiza
COMPAÑIA QUIMICA S.A.
Sucursal: CUYO
9 de Julio 1858
Tel. 215020-217645-255353
MENDOZA
Agencia: SAN RAFAEL
Juan XXIII s/Nº
Tel. 22671-MENDOZA
Agencia: SAN JUAN
Mendoza 169, Sur
Tel. 25796-22895
SAN JUAN
Compañía QUIMICA

SERIEDAD COMERCIAL
nudelman hnos
Distribuidores de:
Flandria, Alpargatas, Grafa, Viplastic, Textil Oeste, Inta, Sábanas Amorosa, Manteles y Telas Plásticas 3 Coronas.
NUDELMAN HNOS. S.A.C.I. Venezuela 1949 - Bs.As.

Dotar a las zonas marginadas de las condiciones de habitabilidad y equipamiento más eficientes

vivienda y Confort

NOTA II

Sigue aquí la síntesis del trabajo que como tesis presentaron ante un jurado de la Facultad de Arquitectura y Urbanismo de la Universidad de Mendoza los arquitectos Adriana Damia, Miguel H. Martí y Pedro A. Miranda, referido a la forma de vida que la marginación impone a los pusteros que moran en uno de los pagos más lejanos e inhóspito de nuestra provincia, como es el de Agua Escondida, en el Departamento de Malargüe.

De este estudio titulado por sus autores Centros Regionales de Integración "Agua Escondida", publicamos en la nota anterior, el 9 del corriente, una breve mención al motivo, un esquema del sitio y sus características físicas de inhospitabilidad, para concluir con la presentación del puesto como centro de la vida del hombre dedicado a la ganadería menor de la región, que es el único habitante radicado en esa porción de nuestro suelo sureño.

El puesto, que no precisamente está constituido por una sola vivienda, es el pivote de la vida social, ya que la constitución de la familia es eminentemente patriarcal, los varones que se casan siguen ahí y edifican su nueva vivienda. Así nacen las unidades multifamiliares, constituídas por dos, tres o más viviendas organizadas alrededor de patios, aguadas o pozos comunes. Tienen su principal punto de apoyo en las relaciones que surgen de las actividades productivas de dos o más núcleos unifamiliares. Ello, sin desmedro de la privacidad de cada una de las familias.

Como ejemplo citamos el grupo Atamisqui, importante agrupamiento enclavado en el extremo sur del distrito, en una zona donde es mayor la presencia del río Colorado. Este grupo está formado por habitantes de tres explotaciones y todo el caserío conforman dos puestos diferenciados, constituyendo el más importante conjunto habitacional de la región. Aquí el puesto, ubicado en la misma margen del río, o muy próximo a él, aparece rodeado por paños perfectamente definidos de chacra u otras plantaciones, que hablan de las grandes posibilidades del sector para las actividades agrarias. Del conjunto Atamisqui, los autores describen varios puestos. Uno de ellos el Punta de Bardas tiene viviendas rústicas y simples, identificadas con el paisaje natural por el color de los materiales empleados. La casa es espontánea y su organización la muestra en general como vivienda cerrada, de desarrollo horizontal e igual crecimiento, y buen aprovechamiento de los accidentes del terreno.

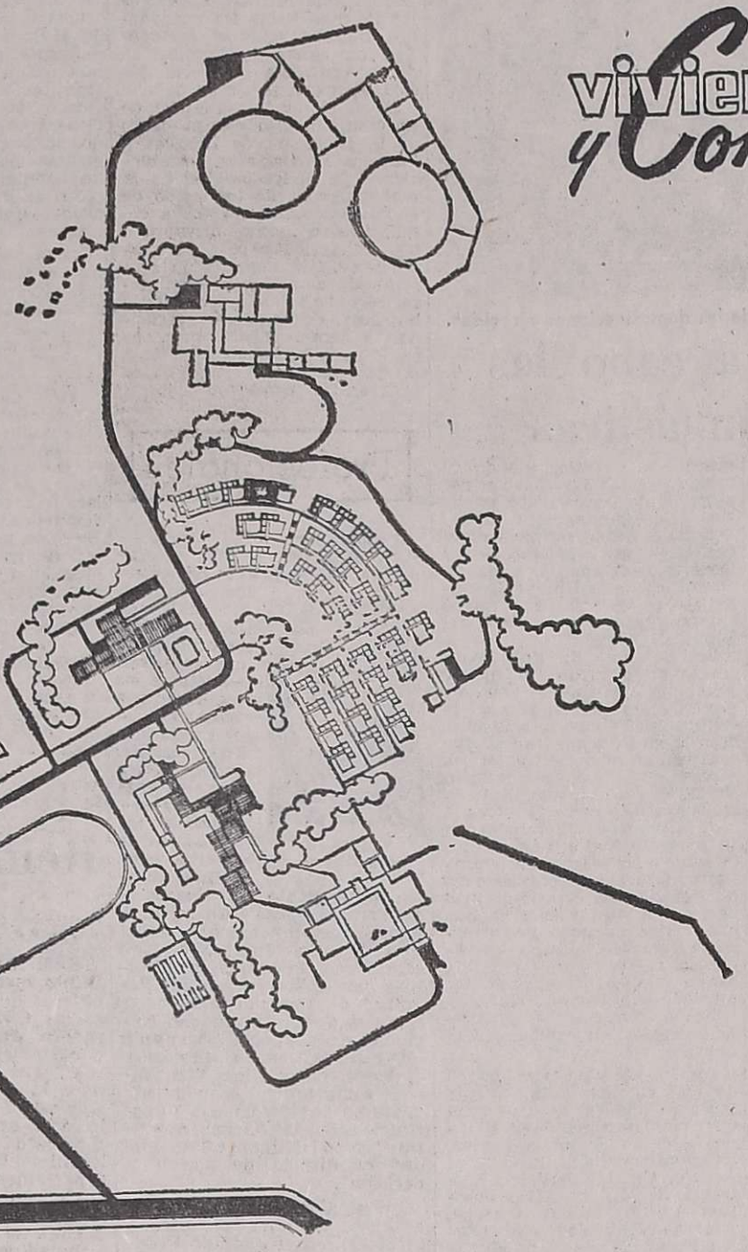

La planta, por lo general rectangular, incluye habitaciones que como espacios estancos, cumplen funciones de cocina, comedor o dormitorios, más los necesarios para depósitos o galpones. La cocina, de planta circular o cuadrada, es en el puesto el lugar obligado de reunión: estar y comedor a un mismo tiempo, y consecuentemente es el sitio más protegido, en el que se pone de manifiesto el sentido de la vida del núcleo familiar, y en el que mayor identidicación guarda función y forma.

El patio común, formado por el grupo de viviendas, se comporta para el visitante como el gran espacio de recepción, y para el puestero es el sitio de mayor amplitud habitacional, en donde suele desarrollar actividades individuales o comunitarias. Este gran patio común tiene su secuencia en los patios privados o semi privados individuales, generalmente cerrados con cercos de alambre o jarilla, para con ello, aparte de marcar un límite para la intimidad, otorgar seguridad e impidir el paso de los animales.

Los autores sostienen, en sutil observación, que las características físicas o espaciales, son el resultado de la constitución de cada una de las viviendas y del manejo de los espacios jerarquizados, comunes o privados, que resultan de su agrupamiento. En el puesto se da una transición gradual del espacio privado, al espacio indefinido constituído por el desierto.

La necesidad de síntesis, nos impide profundizar las interesantes descripciones de muchos otros puestos, que no obstante la similitud entre sí, ofrecen variantes dignas de que sean tenidas en cuenta por quienes se interesen del conocimiento profundo de este tema. Es preciso, eso sí, hacer una referencia a los corrales, que lógicamente constituyen un sector fundamental para el desenvolvimiento de la actividad específica de los moradores de los puestos.

Son fundamentales, porque en ellos, aparte de guardar el ganado, se somete al mismo a selección, separación, esquila y marcado, aparte de otras tareas que pueda imponer la enfermedad o la comercialización del ganado.

Se lo ubica próximo al puesto, pero en forma tal que no interfiera en el mismo como vivienda. Se construye generalmente con piedra o jarilla y su forma irregular se adapta a los accidentes del terreno. Se prefieren las formas circulares y ovaladas, oscilando su tamaño entre 40 y 60 metros de diámetro, con una capacidad aproximada de 1.000 cabezas por cada 500 metros cuadrados. El conjunto corral está constituido por uno principal y otros menores, que en la zona reciben el nombre de bretes, y que se utilizan para algunas de las tareas antes mencionadas.

No es necesario argumentar demasiado para comprender que la vida del puesto depende del agua, la que, lamentablemente es escasa en toda esta vasta región. Aguadas, vertientes y pozos primitivamente realizados, son las fuentes de agua de que se dispone. Los autores citan entre otros, como ejemplo interesante el del puesto La Agüita, en el cual el aprovechamiento del agua lo constituye un sistema de represas construidas por el mismo puestero, escalonadas y ubicadas en un profundo cañadón, permitiendo así el almacenamiento de las esporádicas aguas de lluvia, que se suman a las vertientes naturales que, aunque con poco caudal, afloran permanentemente de la ladera de los cerros.

Pero estos centros o agrupamiento de puestos, verdaderos caseríos casi primitivos, carecen de equipamiento urbano. En Malargüe, sobre la ruta Nacional Nº 40, los únicos centros más o menos equipados, como Bardas Blancas, Ranquil Norte y otros —todos en el camino al Pehuenche— que están a distancias considerables y casi incomunicados de los que se encuentran en la zona motivo de este estudio.

En Agua Escondida los únicos centros equipados son el que tiene el mismo nombre, y que es cabecera de distrito, y Agua del Toro, siendo de los dos el primero el que actualmente ofrece mayores construcciones, pero con una ubicación geográfica inconveniente para ofrecer servicio a toda la zona. Es por ello que los arquitectos Damia, Martí y Miranda eligieron el segundo como propuesta de centros regionales de integración. Agua del Toro ocupa un espacio geográfico caracterizado entre el llano y la zona montañosa del Distrito. Es el núcleo central de la región estudiada y hacia él convergen todos los caminos, huellas y picadas de comunicación entre puestos y agrupamientos o centros regionales.

El paisaje circundante se caracteriza por la presencia de serrilladas y lomadas de poca elevación que se confunden con las últimas estribaciones del Payén.

Los colores ocres, claros y oscuros, de la vegetación circundante, se entremezcla con el gris y negro de los lapillos, piedras y escorias volcánicas que dominan el paisaje.

Es un centro, algo equipado, emplazado a la orilla de una aguada artificial lograda con el almacenamiento de agua de una vertiente natural, de cierta importancia, que valió para que también se lo conozca como "tres chorros", por figurar así en algunas cartas geográficas.

Es zona de pastos salados, los que otorgan una suerte de protección al lugar y lo tornan atrayente.

Actualmente una sala de primeros auxilios, un desta-

(Pasa a la pág. siguiente Col. 1ª)

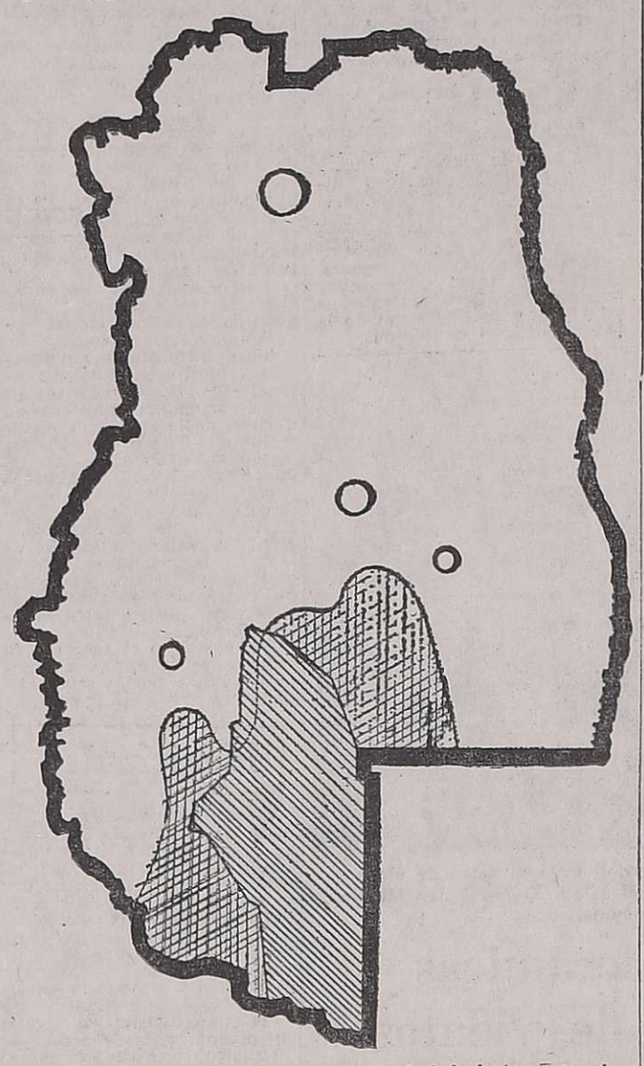

Este mapa de Mendoza da una idea cabal de la importancia de la formación Payunia y de la superficie del distrito Agua Escondida. La ilustración superior corresponde a a la planificación proyectada para Agua del Toro.

AIRE ACONDICIONADO
Carrier
MOYANO
Av. San Martín 512 - Tel. 291811

PARASOLES VENTANALES INTEGRABLES (La Aeroventilación más perfecta)
MANUEL MENDOZA Y CIA.
MORON 258 - TEL. 290310 - Mza.
ESTACIONAMIENTO PROPIO

NOVASFALT ANR5
1.000.000 m2 impermeabilizados en Cuyo
IMPERMEABILIZANTE PARA TECHOS
Solicítelo en su proveedor habitual

SOMECA sa
SOCIEDAD MENDOCINA DE CALES Y AFINES
BENEFICIESE abonando con CREDICAJA y aprovechando estas OFERTAS
PILETA azulejada chica 68 x 46 $ 3.840.—
PILETA azulejada mediana 80 x 54 $ 4.200.—
PILETA azulejada grande 90 x 52 $ 4.800.—
CORTINERO extensible para baño $ 650.—
NIVELES de aluminio de 30, $ 660; de 40, $ 790 y de 50. $ 910.—
MAQUINA para aplicar salpicrette (manual) $ 1.300.—
PRECIOS ESPECIALES A EMPRESAS CONSTRUCTORAS Y REVENDEDORES
URQUIZA 357 TEL. 250158 Y PARAGUAY 2532/44 TEL 232337 MZA.
16|11|F|16|11

BLOQUES CALADOS DE HORMIGON COMPRIMIDO
ORNABLOCK
Medidas 33 x 33 x 9,5 cmts.
PARA CIERRES, BALCONES, COCHERAS, DIVISIONES, etc.
IDEALES PARA TERRAZAS
ECONOMIA Y BELLEZA
RAWSON al 600 - Godoy Cruz (Frente a Cervecería Andes)

PAPELES PINTADOS VINILICOS LAVABLES
I.P.P.
Pinturerías VIDAL
MENDOZA - SAN JUAN
RIVADAVIA - SAN MARTIN

hay 10 formas de trazar una línea ágil
ESTILOGRAFOS PARA DIBUJO VARIANT DE
rotring
con puntas intercambiables entre 0,1 a 1,2 mm.
LA FORMA AGIL DE TRAZAR UNA LINEA!
Distribuidores exclusivos
Pelikan

Representante en Mendoza: ACERMET S. R. L.
T. DI TELLA 154 - GODOY CRUZ - MENDOZA
TEL. 224925 y 220680 - TELEX 043 - 735

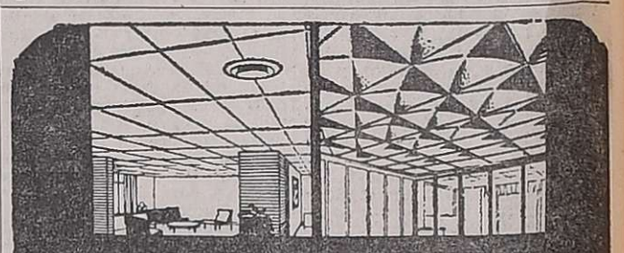
SPANACUSTIC ACUSTIDOM
Estos cielorrasos se instalan en pocas horas.
(sin desalojar el ambiente y sin ensuciar)
Absolutamente incombustibles con altísimo coeficiente acústico y gran poder de aislación térmica.
deniel
Donde todo marcha bien...!
San Martín 1024 Tel. 292257 – 292233

VIVIENDAS SIHL
UNA VERDADERA REALIDAD EN CEMENTO PREMOLDEADO
RAPIDAS - ECONOMICAS - TOTALMENTE ANTISISMICAS - TERMICAS Y ANTIHUMEDAS
VISITE NUESTRA EXPOSICION
TERMINADA EN SOLO 20 DIAS
NADA MEJOR Y MAYOR GARANTIA QUE SABER ESTO
Trabajos realizados por SIHL S.A.I.C.
USINA EL CHOCON (Neuquén)
USINAS DE SAN NICOLAS Y CHIVILCOY
LABORATORIOS ABBOTT Y LEDERLE (Florencio Varela)
PLANTA INDUSTRIAL FORD MOTOR ARGENTINA S.A. año 1958 (Gral. Pacheco)
PLANTA AROSA S.A. (Vicente López)
PLANTAS INDUSTRIALES SIEMENS ARGENTINA – Philips y Ducilo.
DESTILERIA ESSO (Campana)
PLANTA SIDERURGICA (San Nicolás)
FABRICA DE ALIMENTOS BALANCEADOS PURINA ARGENTINA (Pilar)
FABRICA ITELPA Y FISA (Quilmes)
LABORATORIO CYNAMID ARGENTINA S.A.
FABRICA DE RESORTES SACHS (Munro)
ACERIA GURMENDI² (Avellaneda)
FABRICA DE TEJIDOS ANNAN (Pergamino)
FRIGORIFICO CARO HNOS. (La Plata)
ESCUELA JOHN F. KENNEDY (Complejo Ford en Pacheco)
ESTACION DE SERVICIO OSCAR GALVEZ (Capital Federal)
Y MUCHOS MAS
Plan Publicitario
25 AÑOS DE EXPERIENCIA Y RESPONSABILIDAD
Planes de autofinanciación para barrios y grupos familiares.
Moteles construimos en 120 días.
Además: Galpones - Salones - Depósitos - Frigoríficos - Aulas. Etc.
Para empresas constructoras ofrecemos interesante combinación comercial.
HORARIO DE ATENCION DE LUNES A SABADOS DE 8.30 a 12.30 hs. y de 16 a 20 hs.
DOMINGOS de 9 a 13 hs y de 16 a 21 hs.
EXPONE, VENDE Y CONSTRUYE:
PREMOLD VIVIENDAS
Avda. LIBERTAD 698 y PEDRO DEL CASTILLO 4350 — VILLA NUEVA — GUAYMALLEN
Se solicitan representantes en las principales ciudades de las siguientes provincias: MENDOZA, SAN JUAN, SAN LUIS.

REVESTIMIENTO EL INCA
PARA FRENTES E INTERIORES
SALPICADOS - PEINADOS - 40 COLORES
Solicítelo en su proveedor habitual

GABI REVESTIMIENTOS
Tiene lo que Ud. necesita en:
PISOS: Cerámicos, goma, alfombras y parquet
AZULEJOS: decorados con modelos propios
REVESTIMIENTOS: Vinilicos, madera, metal y Glasiris
GRIFERIA ARTESANAL CORTINAS || PUERTAS PLEGADIZAS CIELORRASOS
Vea exposición en PATRICIAS MENDOCINAS 915 - T. E. 292087 - MENDOZA

TOLDOS DE ALUMINIO
ARASOL
AGUSTIN O. POLLARI
Calidad-Seriedad
Precio-Financiacion
EL UNICO QUE CONSIGUIO PONER NERVIOSO AL SOL
MODERNA FABRICA INTEGRAL DE TOLDOS DE ALUMINIO
EXPOSICION Y VENTAS: CORDOBA 149 - TEL. 221028 GODOY CRUZ - MZA.

Alfombramientos Cortinados
COLCHAS - FUNDAS - TELAS MODERNAS
23 AÑOS DE EXPERIENCIA Y SERIEDAD
TAPICERIA ORIENTE
LAVALLE 24 — TELEF. 214687
16 11 F 50867 16 11

LA LINEA MAS AVANZADA EN CERRADURAS DE SEGURIDAD
VAN-DOS
Con Picaporte Reversible
ADQUIERALA EN
ELIAS DOLONGUEVICH S.A.
JOSE F. MORENO 1655 - Tel. 216056 - MENDOZA

La ciudad de Mendoza en un tema de tesis

Hoy a las 20, en la Facultad de Arquitectura y Urbanismo de la Universidad de Mendoza rendirán su tesis profesional las señoritas Patricia Cattaneo, Elena Leon y Patricia Witmer. El trabajo final que escuchará el jurado ha sido titulado "Método para el análisis de la imagen ambiental aplicado en la ciudad de Mendoza".

Habitabilidad

(Viene de la Pág. anterior)

camento policial, una escuela nacional, un almacén de ramos generales y el registro civil, ubicados dentro de una propiedad privada y escalonados a lo largo del camino, constituyen el equipamiento urbano de Agua del Toro.

Por sus características, el modo en que se han agrupado, y su emplazamientos, todos estos pequeños edificios constituyen núcleos aislados que actuan como unidades independientes. Son demasiado grandes las distancias que los separan entre sí para ofrecer un conjunto homogéneo y funcional.

Además, en el centro no se nota la presencia de obras técnicas de infraestructura que puedan ser aprovechadas o modificadas para un proyecto mejor.

Sin embargo, por su ubicación central y por su vinculación caminera con el resto, ha sido este sitio el elegido por los autores para el proyecto que daremos a conocer en la próxima nota.

Aire acondicionado de origen natural

En relación con el aprovechamiento de la energía solar en la vivienda, hace algunos meses dimos noticias de las experiencias que se realizan en Alemania Federal mediante trabajos conjuntos del estado y la empresa Phillips. Estos trabajos se centran en la práctica en una casa diseñada y construida al efecto, la que, por encontrarse en la ciudad de Aquisgrán, se la conoce por ese nombre.

Ahora recibimos los primeros resultados obtenidos en esta casa solar, que son los siguientes:

El consumo de energía de una casa unifamiliar de tipo corriente puede reducirse drásticamente sin que por ello sufra el confort o la habitabilidad de la casa. Esto es, al menos, lo que se proponen demostrar científicos de Philips (Aquisgrán) y de las Rheinisch-Westfalische Elektrizitatswerke (RWE) con una casa experimental proyectada por ellos y financiada en parte por el Ministerio Federal de Investigacioón y Tecnologia.

Pese a que la familia de cuatro personas que realizará el experimento no se trasladará hasta mediados de 1977 a la casa construida en junio de 1975 en el recinto del laboratorio de investigaciones que posee Philips en Aquisgrán, los resultados experimentales de una fase de pruebas de un año de duración han confirmado ya una parte de los resultados previstos teóricamente. Así, por ejemplo, las necesidades térmicas vinieron a equivaler casi exactamente el valor calculado de 8.300 kilovatios/hora al año. Una casa corriente del mismo tamaño necesita unos 50.000 kVh al año y una casa con "aislamiento térmico total", unos 25.000, es decir, unas tres veces más.

Una serie de medidas complementarias convierte la casa unifamiliar con una superficie habitable de 120 metros cuadrados en "casa economizadora": así, por ejemplo, está provista de un aislamiento adicional de 24 centímetros de grosor; el aislamiento térmico de paredes, techos y pisos ha sido incrementado, habiéndose montado también ventanas de gran efecto termoaislante que reflejan los rayos infrarrojos. Además, la aireación se realiza únicamente de una manera controlada, y con la ayuda de bombas de calor se recupera tanto calor de las aguas residuales y del aire viciado que se expulsa, que no se necesita más que un 40 por ciento, aproximadamente, de la energía eléctrica que normalmente consumiría una casa completamente electrificada.

Pero el interés especial de los científicos se concentra en la combinación de métodos de la utilización racional de la energía con el uso de la técnica solar con fines de calefacción y de calentamiento del agua para usos domésticos. Teniendo en cuenta la aportación a la energía calefactora que suministran las personas que habitan la casa, la iluminación y los electrodomésticos, la casa no necesita más que una energía calefactora neta de unos 4.000 kVh aproximadamente al año. Pero este reducido consumo de energía calefactora podría ser cubierto por la instalación de energía solar, supuesto un funcionamiento pleno a lo largo del año. La casa experimental tiene instalado en el tejado de dos vertientes, un colector solar de 20 metros cuadrados, desde el que la energía solar captada pasa a un acumulador de agua caliente de 4 metros cúbicos. Está en funcionamiento desde junio de 1975 y ha cubierto en la temporada calefactora de 1975/76 las dos terceras partes de las necesidades de calefacción de la casa. Cuando su temperatura desciente por debajo de los 35 grados centígrados, se puede extraer todavía de ella más energía mediante bombas de calor hasta un nivel térmico de 45 a 55 grados centígrados. Desde febrero del año actual, las necesidades calefactoras de la casa experimental las cubre directamente la energía solar, es decir, sin necesidad de recurrir a la energía acumulada en el depósito grande. A partir del mes de marzo se registró ya un superávit de energía solar transformada frente a la energia calefactora consumida.

De junio de 1975 al mismo mes de 1976, la energía solar irradiada sobre el tejado de la casa, que tiene una inclinación de 48 grados y está orientado al Mediodía, se elevó en total a 1.150 kVh por metro cuadrado, lo que referido a la totalidad de la superficie del colector significa 23.000 kVh, de los que 10.350 pasaron al sistema energético, lo que viene a significar un rendimiento anual del 45 por ciento aproximadamente. Si se hubiesen utilizado los tipos de colectores que, entre tanto, han sido desarrollados por el laboratorio de investigaciones Philips, de Aquisgrán, hubiera sido posible un rendimiento del 58 por ciento (13.340 kVh). De ahí que el perfeccionamiento y la simplificación progresivas de los colectores sea uno de los objetivos principales de los trabajos en este sentido. Actualmente son todavía demasiado altos los gastos del aprovechamiento especial de la energía solar con fines de calefacción, si bien los resultados de Aquisgrán hacen ya ver que la cobertura de las necesidades domésticas de agua caliente es al menos el aspecto que podría ser rentable incluso bajo las condiciones climáticas, poco favorables, de la República Federal de Alemania.

Los científicos de Aquisgrán han demostrado, también con éxito, cómo con un desembolso más bien reducido puede transformarse el suelo sobre el que se asiente la casa en una especie de instalación de aire acondicionado de origen natural. Las casas dotadas de un intenso aislamiento térmico, como, por ejemplo, las prefabricadas, tienden a un calentamiento excesivo por calefacción o a un enfriamiento igualmente rápido. En la casa experimental se ha hecho por eso que el sistema de drenaje de los muros del sótano sea utilizado para que pase por él el aire que se hace llegar a la zona habitable de la casa. Así se consigue una adaptación del aire que se respira dentro del edificio a la temperatura del subsuelo sobre el que se levanta, lo que da lugar a un descenso de las temperaturas interiores en verano y a una subida en invierno. Así, por ejemplo, en agosto de 1975 no ascendió la temperatura en el interior de la casa a más de 23 grados, pese a que la exterior pasaba de 30. En cambio, en diciembre del mismo año las temperaturas interiores eran de más de 12 grados centígrados, mientras que en el exterior las temperaturas reinantes llegaban a 4 grados bajo cero.

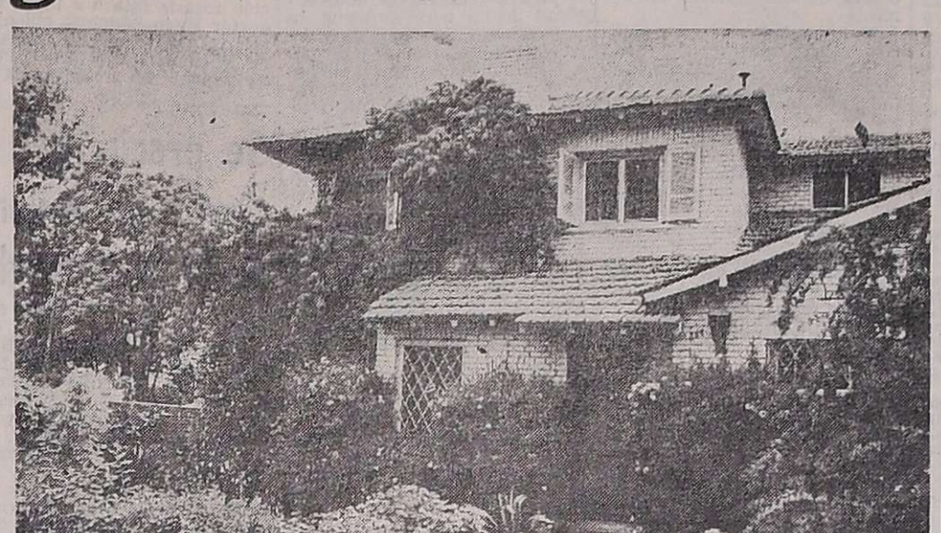

No es una casa solar, pero podría serlo. Orientada hacia el Parque General San Martín, en avenida Boulogne Sur Mer, el sol acaricia sus techos todo el año. Por ahora es una de las tantas construcciones que regala al transeúnte la belleza florida de su jardín.

vivienda y Confort

Aire acondicionado central: tema de una conferencia

Con el auspicio de la Sociedad de Arquitectos de Mendoza (SAM), el próximo día viernes 19, a las 20,30, en el salón de la calle Espejo 745, ciudad, el ingeniero Tiberio Biach expondrá sobre el tema "Aire acondicionado central", ilustrando el texto con la proyección de diapositivas.

Al mismo tiempo la Comisión Directiva de SAM anticipa a los señores arquitectos asociados, que la cena de camaradería anual se realizará el día 11 de diciembre, a las 21 en el restaurante de San Martín Sur 905, Godoy Cruz.

"Summa" 104

La tipología de universidades, el concurso nacional de anteproyectos para la sede de la mutual del personal del Congreso Nacional, y una iniciativa argentina implementada en Estados nidos, vale decir, el proyecto para un taxi, más el tratamiento de los espacios verdes de la ciudad de Buenos Aires, son los temas más importantes del número 104 de la revista "Summa" que se ha distruído recientemente.

En el articulo "La universidad como habitat", del arquitecto Enrico Tedeschi, se plantea toda una concepción teórica y se presentan los desarrollos emprendidos por algunas instituciones universitarias europeas. Se historia y analiza en el aspectos histórico y se analiza agudamente lo moderno.

La exportación de cebolla y ajo al Brasil

El ministro de Economía de la Provincia, ingeniero agrónomo Félix Carlos La Red, respondió ante la requisitoria periodística acerca de la suspensión de Brasil para importar ajo y cebolla desde la Argentina, que "nada puede hacer el gobierno de la Provincia".

"Es una medida oficial de ese Estado. Solamente debemos reclamar que se cumpla lo pactado acerca de los cupos de exportación de esos dos productos".

Muestra de la Escuela de Diseño

Se inaugurará hoy, a las 20, una exposición de la Escuela Superior de Diseño, dependiente de la Universidad Nacional de Cuyo.

La misma se realiza en el local del Instituto Cuyano de Cultura Alemana, Lavalle 417, Ciudad, y se muestran trabajos realizados por los alumnos.

Abarca diseño industrial, de productos y gráficos.

Habla el presidente del Círculo de Periodistas, Mario P. Fanelli, durante el acto cumplido en esta redacción.

Se recordó ayer la memoria de Enrique Heráclio Gómez

Fue evocada ayer la memoria de Enrique Heráclio Gómez, con motivo de cumplirse el primer aniversario de su deceso.

Frente al que fuera su lugar cotidiano de trabajo en nuestra redacción, se congregó personal jerárquico de esta empresa y quienes fueron sus compañeros de tareas, para recordar en una pausa obligada, a este dilecto amigo, fallecido prematuramente, cuando aún su vigor físico y el temple de su espíritu prometían mucho más al servicio de la comunidad.

El sencillo homenaje de sus compañeros de redacción fue ofrecido por Mario Pascual Fanelli, presidente además del Círculo de Periodistas de Mendoza. Dijo en esta oportunidad: "La sorpresiva noticia entristeció nuestro espíritu. El desenlace se produjo en su hogar, a poco de llegar de El Plumerillo donde en función periodística terminaba de entrevistar a un ministro del gabinete nacional. Fue su último reportaje.

"El negro Gómez —este era su apodo cariñoso— realizaba habitualmente desde hace años la crónica de aeropuerto, con reconocida eficiencia y responsabilidad. Una labor difícil, que requiere condiciones especiales, mucho de psicólogo y cuyo desempeño se realiza no siempre en condiciones favorables, en que se dispone de muy poco minutos para seleccionar y reportear al viajero, al funcionario, a la salida de esa corriente humana que abandona o aborda la aeronave. A pesar de ello, siempre salía airoso, con la nota del día lograda, en la que se incluyeron no pocas primicias".

"Gómez fue un buen amigo y compañero de tareas; sencillo, franco en sus apreciaciones —agregó—; escondía un gran corazón tras una aparente severidad. Fue sensible a todo requerimiento que significara una acción solidaria para con el prójimo. De ahí que su recuerdo está llamado a perdurar entre quienes actuamos a su lado".

Finalmente, los presentes observaron con recogimiento un minuto de silencio en homenaje a su querida memoria.

El temporal provocó daños considerables en cultivos

Adviértase el gran tamaño del granizo caído en zonas de Rivadavia.

Daños de consideración en más del mil hectáreas de viñas y frutales de la provincia fue el saldo del fuerte temporal de viento, lluvia y granizo que afectó ayer zonas agrícolas de la provincia.

La tormenta comenzó a azotar vastas áreas cultivadas, desde la madrugada de ayer hasta promediar la mañana. Según informó la Policía de Mendoza, en el departamento de Rivadavia, uno de los más castigados por el fenómeno climático, más de 700 hectáreas de cultivo sufrieron pérdidas que oscilaron entre un 60 y 100 por ciento.

En esa zona resultaron perjudicadas por la fuerte granizada 230 hectáreas del distrito Los Campamentos, estimándose los daños entre un 70 y 90 por ciento. En El Mirador, en tanto, sufrieron pérdidas de un 60 al 100 por cien más de 230 hectáreas y en la Central los daños fueron totales en 180 hectáreas.

El fenómeno azotó también con singular violencia algunos sectores de Valle de Uco, en especial Tunuyán.

En Santa Rosa se constató que el temporal provocó daños que variaron entre un 40 y 100 por ciento en más de 300 hectáreas ubicadas en las adyacencias de la villa cabecera y en Las Catitas. En otras áreas de esta última localidad, las pérdidas en almácigos de fruticultura fueron calculados en un 30 por ciento.

La tormenta castigó también el departamento de San Carlos ,comprobándose que en el distrito La Consulta se registraron daños en viñedos de un 5 a 10 por ciento.

En San Martín afectó sólo la zona sur y se manifestó como una persistente lluvia, sin que tuviera conocimiento de pérdidas en los cultivos.

Hasta anoche la Policía no había recibido más denuncias de daños, pero no se descarta la posibilidad que hoy se produjeran novedades al respecto.

De acuerdo a lo informado por los técnicos del Radar de San Martín, petenecientes al Servicio Meteorológico Nacional, el fenómeno climático comenzó a manifestarse aproximadamente a las 3 de ayer sobre la zona de Tunuyán.

El temporal se trasladó luego hacia el este mendocino afectando el sur de San Martín, Junín y Rivadavia y se desplazó a continuación sobre Santa Rosa. Tras dirigirse al sur de la provincia, se ubicó en la zona precordillerana.

Anoche el tiempo se mantenía nublado y frío en Uspallata, Polvaredas, Puente del Inca y Las Cuevas.

En el Este

RIVADAVIA. — La tomenta, según comentaron a LOS ANDES, vecinos del lugar, comenzó alrededor de las 5. Durante algunos segundos en ciertos sectores, cayó granizo de un tamaño inusual, para proseguir con una granizada que en algunos lugares se prolongó entre 5 y 25 minutos.

En viñas bajas, parrales y frutales, los daños han sido estimados en general entre un 50 a un 60 por ciento. Pero en ciertas propiedades los daños son muy elevados y hay prácticamente plantaciones arrasadas en un 100 por ciento. A ello hay que agregar la destrucción de sarmientos, que difícilmente puedan reponerse para el año próximo.

Algunos agricultores, señalaron que lo ocurrido en esta zona constituye un verdadero desastre económico y hasta se habla de solicitar a las autoridades gubernamentales, una vez que se verifique exactamente la magnitud de los daños, se declare a la zona en emergencia económica.

No se informó de víctimas entre la población, sólo han ocurrido casos aislados en personas que fueron alcanzadas por el granizo y sufrieron heridas y hematomas leves.

Severo llamado de atención a viñateros

La Delegación Mendoza del Ministerio de Trabajo dio a conocer ayer un comunicado en el que efectúa un enérgico llamado de atención a la Asociación de Viñateros.

El texto de la nota señala: "Ante publicaciones periodísticas emanadas de la Asociacion de Viñateros de Mendoza, que violan normas legales en vigencia en lo referente a la actividad gremial de las entidades de trabajadores, empresarios y profesionales; esta Intervención Militar, ha formulado un severo llamado de atención a la misma y en caso de reincidir propugnará la aplicación de enérgicas medidas correctivas ante la autoridad competente".

El Distrito Militar recaba documentación

El Distrito Militar Mendo informó que los ciudadanos casados con hijos y/o esposa embarazada que estuvieron acogidos a los beneficios del artículo 17 de la ley 17.531 (prorroga por estudios universitarios) y declarados aptos en reconocimiento médico, deben presentar la documentación probatoria de su situación militar. Con ese propósito deben presentarse entre el 18 y el 26 de este mes, en horario de 8 a 12, en las oficinas del organismo militar, avenida Boulogne Sur Mer 1576, ciudad. Agrega la información que en el mismo período deben cumplir con esta obligación los ciudadanos de la clase 19 casados antes del sorteo y que contrajeron matrimonio con posterioridad y tienen hijos, o su esposa embarazada.

SISTEMA DRH
CORTINAS AMERICANAS
CONJUNTO MECANICO
de gran justeza y duración
Sistema largamente experimentado con total garantía de perfecto funcionamiento
EXIJALO!
Fabricante
DINO CONTE
CORONEL PLAZA 601
Tel. 256965 - Mza.
16 11 F 16 11

TOLDOS DE ALUMINIO CUYO
Frescos - Eternos - Ventilados
Los Mejores Precios de Plaza
Planes de Pago a Convenir
Instalamos en 24 horas
Garantizamos su toldo. Visítenos
Consulte sin ningún compromiso
BELGRANO 1286 - GODOY CRUZ
Tel. 220217

parquet
PEDRO BAJDA e HIJOS
BENAVENTE 4325
Tel. 261627
VILLA NUEVA
GUAYMALLEN
MENDOZA
BAC pub s.a.

LA COCINA VESTIDA DE GESTA
4 MODELOS A DISPOSICION DE SU PRESUPUESTO
ASESORAMIENTO
COLOCACION SIN CARGO
Mesas y Sillas SIMET MR
CINTA AZUL BB AA DE LA POPULARIDAD
OMEGA
AMOBLAMIENTOS INTEGRALES PARA COCINA
SAN JUAN 898 esq. ALEM - MENDOZA

SU SOLUCION INTEGRAL PARA
ALFOMBRAMIENTOS DE PARED A PARED
ALFOMBRAS DE TODO TIPO — CORTINADOS
TABIQUES MODULARES — REVESTIMIENTOS
MAMPARAS PARA BAÑO DECORADAS
PISOS CERAMICOS — AMOBLAMIENTOS
CIELORRASOS SUSPENDIDOS
AIRE ACONDICIONADO — DECORACIONES
DIRECCION TECNICA ESPECIALIZADA.
LA MAS AMPLIA FINANCIACION
y la seguridad que brinda únicamente...
deniel
Donde todo marcha bien...!
San Martín 1024 — Tel. 292233 - 292257

CHURRASQUERAS
Desmontables, totalmente azulejadas en fragmentos se arman al instante.
Conjunto de mesa y bancos azulejados, en cemento.
CREDITOS
FERRETERIA ALSINA
SAN MARTIN 1252

GIRO S.A. maderas
VIDELA CASTILLO 289
LAS HERAS - T. 230068
CEDROS, TERCIADOS, CHAPAS, MACHIMBRES, LENGA FUEGUINA
VISITE NUESTRO NUEVO LOCAL
16 11 F 30 11 A

irrigación cimalco
cimalco
Chuquisaca 200
Godoy Cruz-Mza.

PARQUET DE MADERA
PLANES DE 5 - 8 y 10 MESES
SCALA
Gutiérrez 492 esq. Chile.
Tel. 252537 - Mza.
16 11 F 16 11

autoelevadores
SAMPINOVI
totalmente nacionales sin problemas de repuestos y services
SAMPI S.A.I.C.
Herrera 321/29 - Tel. 28 - 5829
21 - 3163/8778 - Buenos Aires
16 11 F 16

"Decoraciones"
INSTALACIONES COMERCIALES Y PARTICULARES
Cortinados - Alfombrados - Empapelados - Pinturas - Revestimientos - Cielorrasos en general - Muebles - Iluminación - Restauración - Decorativa de Muebles.
REFACCIONES - LAVADO DE ALFOMBRAS
Financiación a Sola Firma - Tel. 240427
7 11 F 47640 28 11 A

VALERIO OLIVA S.A.
IMPORTACION Y DISTRIBUCION
MADERAS ESTACIONADAS
S significa calidad
● Paraguayas: Cedro - peteriby - viraró - lapacho
● Mara Boliviana ● Pinos: Brasil - pinotea - paraná insigne
● Misioneras: Cedro y peteriby canteado y en rollos
viraperé - virapitá - cancharana - laureles
PRECIOS DE ORIGEN En MISIONES: Establecimiento POSADAS Ruta 12 Km. 9 - En SAN PEDRO, MISIONES: Obrajo y Aserradero "Yahoff" en MENDOZA GODOY CRUZ 1551/59 - Telf. 261036 - SAN JOSE: GLLEN.

EL PLATA S.A.I.C. y A.
MADERAS - FERRETERIA - HERRAJES
JOSE F. MORENO 1621 - TEL. 217134 - 217417 - MZA.
Distribuidores Oficiales en Mendoza de:
TOMAS FRANCINELLI Y CIA. S.A.
FABRICANTE DE LA AFAMADA LINEA DE
HERRAJES DIAMANTE
El más completo surtido en herrajes finos para obras y muebles.
MAGIO

Programas de Radio y TV

Ofrecemos a continuación los programas de acuerdo con el detalle que nos han suministrado las respectivas teleemisoras.

Canal 7 - Mendoza

12.25 Apertura y santoral.
12.30 El pájaro loco.
13.00 Matinee hoy: Cleopatra c/ Claudette Colbert - Warren William.
14.30 Buenas tardes, mucho gusto.
16.00 La mujer con Blackie.
17.00 El amor tiene cara de mujer.
18.00 El show de los tres Chiflados.
18.30 El mundo de Calculín.
19.30 El pájaro loco.
20.00 The Midnight Special.
21.00 Noticiero 7.
21.35 Borocotó en familia.
22.00 El mundo del espectáculo, hoy: Una Eva y dos Adanes c/Marilyn Monroe, Tony Curtis, Jack Lemmon.
24.00 Los protectores.
00.30 Palabras para recordar, Secret. Medios Comunic.

Canal 9 - Mendoza

12.30 Noticiero en directo.
13.30 Almorzando con Mirtha Legrand.
15.00 Tiempo de vivir.
16.00 Los detectives, con Robert Taylor.
17.00 El club de los amiguitos con Te veo veo; dibujos animados y pequeño vagabundo.
19.00 La diligencia.
20.00 Detective millonario.
21.00 Noticiero Nueve.
22.00 Odol pregunta.
22.30 Mi querido Luis, con Esteban Massari.

LRA 6 y LRA 34
Radio Nacional - Mendoza

0.00 Desde Mendoza junto a Ud.
6.00 Informativo.
6.05 Por los senderos de la patria.
6.30 Efemérides Argentinas.
6.35 Por los senderos de la patria.
7.00 El santo rosario.
7.10 Música típica.
7.30 Informativo.
7.45 Recordando éxitos.
8.00 Notas y música para Ud.
9.00 Informativo.
9.05 Variedades musicales.
9.30 Boletín cultural.
9.35 Variedades musicales.
10.00 Informativo.
10.05 La ciencia al día (BBC).
10.20 Pasaporte a la música.
10.30 Estampa ciudadana.
10.45 Cita con la canción.
11.00 Informativo.
11.05 Danzas y cantares nativos.
11.30 Panorama europeo.
11.45 El cofre de las melodías.
12.00 Informativo.
12.05 Concierto de la tarde.
13.00 Informativo.
13.15 Pequeñas joyas de la música.
13.30 Boletín Gobierno de Mendoza.
13.35 Folklore en Nacional.
14.00 Informativo.
14.05 Música ligera.
14.30 Flash juvenil.
14.35 Orquestas típicas.
15.00 Informativo.
15.05 Exitos populares.
15.30 Periódico oral docente.
15.45 Jazz.
16.00 Informativo.
16.05 El libro leído para Ud.
16.20 Nuestras danzas.
16.30 Una luz en el camino.
16.35 El mundo y su música.
17.00 Informativo.
17.15 Concierto de la tarde.
18.00 Informativo.
18.05 Tango y folklore.
18.30 Boletín cultural.
18.35 Ruta musical.
19.00 Informativo.
19.05 Efemérides musical.
19.30 Melodías.
20.00 Informativo.
20.05 Solistas y conjuntos argentinos.
20.30 Música y charlas de Alemania.
21.00 Informativo.
21.15 Poemas sinfónicos.
21.30 Música de cámara.
22.00 Informativo.
22.05 Teatro breve.
23.00 Informativo.
23.05 Simplemente... para recordar.
23.45 Informativo.

Actividad educacional

Remplazos en enseñanza primaria. — Hoy se ofrecerán suplencias en las escuelas primarias provinciales que se consignan a continuación.

—Escuela Nº 8 "José Federico Moreno", Capital, a las 10 un cargo de maestra de enseñanza común sin límite de puntos.

—Escuela Nº 11 "Daniel Videla Correas", Capital a las 10, dos cargos de maestra de enseñanza común.

—Escuela Nº 35 de Educación Integral, Capital, a las 10 un cargo de maestra jardinera desde 21.945 puntos. También pueden optar maestras de enseñanza común con experiencia. Para llegar a la escuela entrar por la guardia de la Penitenciaría Provincial.

—Escuela Nº 135 "República Oriental del Uruguay", Las Heras, a las 10 un cargo de maestra de enseñanza común al que podrán maestras aspirantes y titulares.

—Escuela Nº 178 "Rieles Argentinos", Luzuriaga, Maipú, a las 13 un cargo de maestra de enseñanza común desde 21.985 puntos.

—Escuela Nº 246 "Coronel Juan E. Rodríguez", San Martín, a las 10 un cargo de maestra de manualidades al que podrán optar aspirantes inscriptas o no en Mesa Calificadora.

—Escuela Nº 263 "Presidente Marcelo T. de Alvear", Los Barriales, Junín, a las 10 un cargo de maestra de enseñanza común sin límite de puntos.

Suplencias en enseñanza media. — Escuela de Bachillerato Técnico en Motores Nº 9 "Armada Argentina", pasado mañana a las 10, un cargo de preceptor, por licencia, segundo llamado.

—Escuela de Comercio Nº 4 "Profesor Angel Cervera", Godoy Cruz, mañana a las 18 tres horas de Geografía (remplazo).

—Escuela de Bachillerato Técnico Químico B.T. 11, Las Heras, pasado mañana a las 10.30, seis horas de Matemática.

Reunión de directores de Las Heras. — La inspectora técnica de la zona diez, convocó para mañana al personal directivo de las escuelas de su jurisdicción. La reunión se realizará a las 9 en la escuela Nº 122 "Mariano Necochea".

Copa de leche y comedores escolares. — La Tesorería de la Dirección General de Escuelas, efectuó los depósitos correspondientes a comedores escolares y copa de leche por el mes de octubre para las escuelas comunes, de educación diferenciada con internado y de verano. Asimismo, depositó los fondos por gastos de funcionamiento para esos establecimientos por los meses de agosto, setiembre y octubre.

Consejo Nacional de Educación. — La Supervisión Seccional de Escuelas Nacionales de Mendoza, informó que fueron transferidos los fondos correspondientes a la novena cuota de bienes de consumo y servicios no personales.

Escuela Superior del Magisterio. — Las maestras bachilleres egresadas en 1956, celebrarán el vigésimo aniversario de su promoción. Con ese motivo se reunirán en una cena el 27 de este mes a las 21 en la confitería del Jockey Club Mendoza. Las adhesiones se reciben hasta el pasado mañana en el teléfono 223133, doctora María Moreno de Di Marco.

Escuela Nacional de Comercio de Medrano, Rivadavia. — Hasta el 19 de este mes estará abierta la inscripción para los aspirantes a ingresar en primer año para el ciclo lectivo de 1977. Los interesados deben concurrir dentro del horario de 18.15 a 22.

Junta de Calificación de Enseñanza Media-Zona X. — Informóse a los docentes de Cuyo que el plazo de inscripción para el concurso de ingreso en la docencia, ha sido prorrogado hasta el 19 de este mes.

Jardín de Infantes de la Escuela Normal Superior "Tomás Godoy Cruz". — La Dirección de este jardín, el personal docente y la Comisión de Padres han invitado a los padres de alumnos a participar de los actos organizados con motivo de la Semana de la Familia, que comenzaron ayer y se prolongarán hasta el 21. Ayer, hubo una actuación de alumnos del turno mañana. El programa para los días subsiguientes incluye, hoy, a las 18.30 en el salón de actos, actuación de alumnos del turno tarde mañana; paseo recreativo de alumnos del turno mañana en el Golf Club; el jueves, paseo recreativo de alumnos turno tarde, en Finca La Esperanza, Bermejo; el viernes a las 11, misa en acción de gracias, en la capilla de la Inmaculada Concepción, San Martín 147, ciudad. A las 21.30, en el Instituto de Cultura Hispánica, proyección del audiovisual sobre la Expedición Argentina al Himalaya (India), con la compaginación de Ulises Vitale. El domingo, a las 18.30, en el patio del Jardín, habrá un "Refrigerio a la canasta".

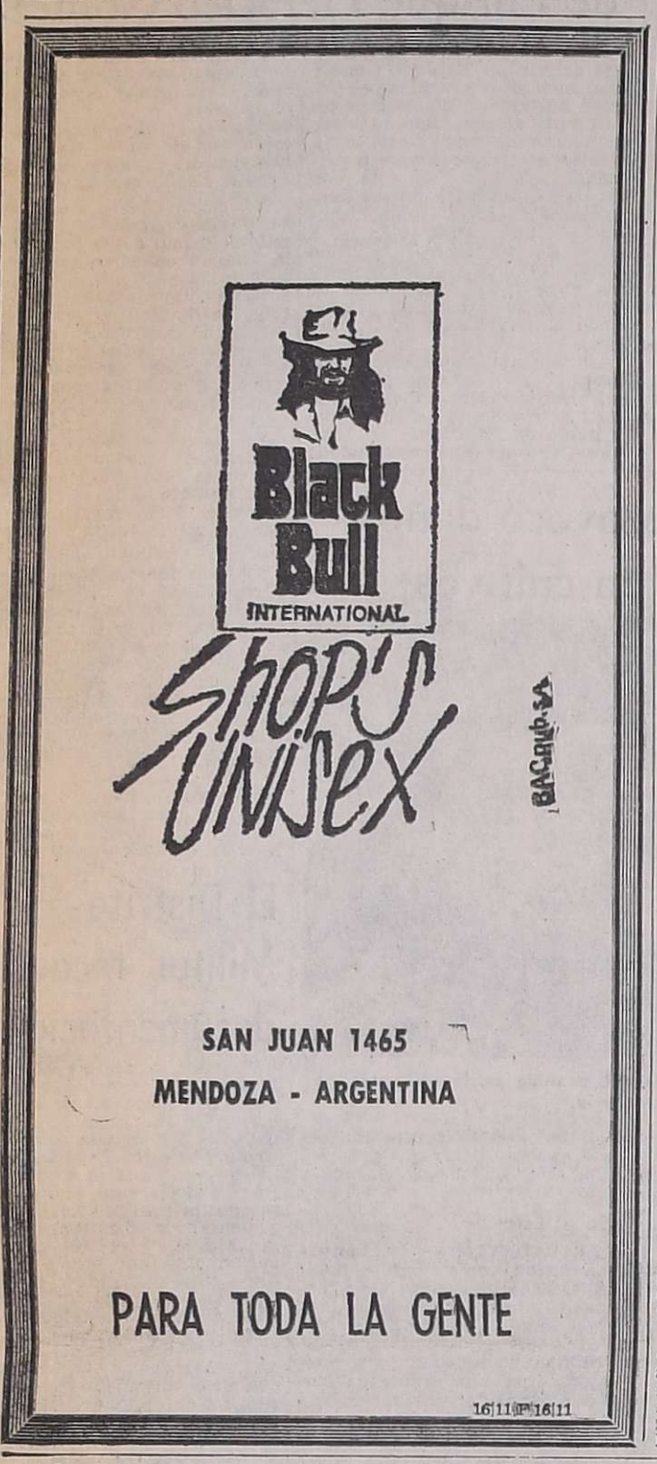

La policía secuestró 147 vehículos

La Dirección Tránsito de la Policía de Mendoza informó que se encuentran 147 vehículos en la Playa "San Agustín". Todos los rodados fueron conducidos al lugar en calidad de secuestros, por infracción a las disposiciones vigentes de la documentación, falta de recibo de la patente 1976, emanación de gases tóxicos, cubiertas deficientes, falta de luces, deficiencias en el sistema de frenos, etc. Las unidades —según indicó— sólo serán restituídas a sus propietarios una vez que éstas se ajusten a lo que estipula la Ley de Tránsito.

De acuerdo al detalle ofrecido por la dependencia, de aquel total: 15 son automóviles, 13 camionetas, un jeep, dos furgonetas, 19 motonetas, 26 motocicletas, 10 grúas y 22 colectivos.

Se intervino el Sindicato de Contratistas de Viñas

La Delegación Regional Mendoza del Ministerio de Trabajo de la Nación, dio a conocer el texto de la resolución Nº 438 por la cual se intervino el Sindicato de Contratistas de Viñas.

El articulado de la resolución es el siguiente:

"Art. 1º) Intervéngase el Sindicato Unico de Trabajadores Contratistas de Viñas y Frutales de Mendoza, Personería Gremial otorgada por Resolución Nº 26 del Ministerio de Trabajo, bloquéanse sus fondos, cuentas bancarias y bienes patrimoniales.

"Art. 2º) Designase Interventor Militar del Sindicato Unico de Trabajadores Contratistas de Viñas y Frutales de Mendoza, al primer teniente de Fuerza Aérea Argentina, D. Valentín Acosta (L.E. Nro. 3.176.464).

"Art. 3º) Declárase la caducidad de los mandatos que los respectivos ordenamientos legales y estatutarios acuerdan a las autoridades de la asociación cuya intervención se resuelve, e invístese al Interventor Militar designado, del ejercicio de las facultades que tienen esas autoridades.

"Art. 4º) Facúltase al Interventor Militar designado a producir una investigación sobre los hechos denunciados por expediente Nº 121.751/74 y 139.756 de 1976. Dentro de los noventa días de la asunción de su cargo, deberá producir un informe sobre sus conclusiones. A los efectos de su tarea investigadora podrá recabar la colaboración de funcionarios y empleados de la Delegación Regional Mendoza del Ministerio de Trabajo de la Nación.

"Art. 5º) Déjase constancia que la intervención resuelta lo es ad-referéndum del señor ministro de Trabajo de la Nación.

Necrología

Sara Spina Vda. de Martín. Su fallecimiento. — Doloroso sentimiento de pesar ha provocado el fallecimiento de la señora Sara Spina viuda de Martín, ocurrido en esta ciudad. De vida austera y sencilla, profundamente cristiana, expuso de continuo su amplio y generoso espíritu. Había nacido en Patti, provincia de Messina, en Sicilia, Italia. Siendo una adolescente llegó con su familia a la Argentina en 1912. Formó su hogar en el departamento de Junín, en esta provincia. Joven aun, perdió a su esposo. Sobrellevó, ya radicada en esta capital, tiempos difíciles con alto espíritu de lucha. Recordaba entrañablemente a su pueblo natal y su niñez en las verdes campiñas de Messina, evocando las plantaciones, las barcas pesqueras, la placidez de su Mediterráneo, la casa paterna y la Virgen Negra Di Tindari, patrona del pueblo, de la que fue siempre ferviente devota. Nunca pudo regresar pero en su mente evocaba siempre aquellos años en su patria. Falleció a los 78 años, rodeada del cariño de sus hijos, sobrinos, nietos y bisnietos.

Asuntos laborales

Citaciones. — La Intervención Militar en la Delegación Regional Mendoza del Ministerio de Trabajo formuló un llamado a todas aquellas personas que se crean con derecho por haber trabajado o porque trabajen actualmente para Víctor Ricardo Margarit, establecido con negocio, anteriormente de pizzería en calle Primitivo de la Reta 488-Mendoza y actualmente confitería en calle Lavalle 72, ciudad, que deberán presentarse en la Oficina de Despacho General de esta Delegación Regional, cualquier día hábil dentro de los treinta días de publicado este comunicado, de 7,00 a 14,00 horas con la documentación probatoria de tal circunstancia. Esta comunicación se realiza por haberse extraviado los registros laborales de dichas empresas, por lo que cabe autorizar nuevos registros, previa determinación del personal actual y egresado de la firma.

Por otra parte, la Intervención Militar en la Delegación Regional del Ministerio de Trabajo citó a Juan Bautista García Aguilar y Rufino Reinoso, para que concurran a la Oficina de Accidentes de esa repartición, San Martín 2160-Mendoza, cualquier día hábil de 7,00 a 14,00 horas, a efectos que se le harán conocer.

La felicidad y la riqueza de espíritu

El Secretariado de Medios de Comunicación Social del Arzobispado de Mendoza dio a conocer un comunicado cuyo texto es el siguiente:

"El hombre tiene más necesidad del bien que de todos los bienes. Con los segundos se sostiene a sí mismo, sólo hasta que se encuentra de frente con el sentido de la vida. Y dentro del contexto de una vida, lo más importante es llenarla de sentido, no de cosas materiales. Hay que subsistir, pero eso dista mucho de ser un sentido, un significado. Sólo llevando nuestra vida hacia Dios podemos encontrar la dirección del hombre, su trascendencia".

"El llenar toda una existencia de amor, que se puede resumir en una palabra, disponibilidad, es una forma de buscar lo que va más allá de la simple supervivencia'.

"Disponibilidad de servicio hacia los demás; disponibilidad hacia nosotros mismos, dejándonos confiar más en la providencia que en el mundo de las cosas, es en el fondo, la tan buscada "felicidad", que está en la riqueza, sí, pero en la riqueza de espíritu, en vivir en paz consigo mismo y con los demás, y ese es un equilibrio no fácil de lograr".

"Sin embargo, Cristo nos ayuda a hacer posible lo imposible, enseñándonos que lo único imperecedero es el bien y la verdad basada en la fe. No hacen falta grandes obras, sino el desprendimiento de uno mismo y de lo superfluo. Muchas veces no es el valor material el que más pesa, sino la intención y el fin que les damos a las cosas dentro de nuestra vida y de las de la gente que se halla cerca y lejos nuestro".

Entidades de bien público

Rotary Club Mendoza Este. — La entidad realizará hoy a las 21.30 su habitual reunión semanal en la sede de la Asociación de Dirigentes de Ventas, ubicado en Entre Ríos 358.

En la ocasión la información rotaria estará a cargo del doctor Hugo Sánchez, quien se referirá al tema "La semana de la fundación rotaria". Posteriormente se presentará a la becaria de la fundación, señorita Nélida Guzmán, quien expondrá sobre su experiencia en Francia como maestra de inhábiles.

Rotary Club Mendoza Sur. — La habitual reunión semanal de trabajo tendrá lugar esta noche, a las 21.30, en el Golf Club Andino. La charla de clasificación estará a cargo del doctor Arturo Oscar Celso, que desarrollara el tema: "Individualizacion del vino en los contratos de elaboración de uva a maquila".

Rotary Club Godoy Cruz. — Esta noche a las 21.30, en el local de la Sociedad Alemana ingeniero Carlos Fader, Necochea 2261, se realizará la habitual reunión cena. La información rotaria estará a cargo del socio Julio Olmos Zárate y la charla de clasificación la pronunciarán los socios Luis A. M. Vidal y el doctor Héctor Perinetti sobre el tema: "Fundación Rotaria".

Rotary Club Maipú. — En la sede de la Casa de la Amistad, calle Godoy Cruz 70, del departamento, se realizará la acostumbrada reunión semanal de socios. En su transcurso serán agasajados los profesionales que tuvieron a su cargo el ciclo de conferencias sobre "Orientación Vocacional". Por otra parte, durante la reunión se procederá a la incorporación de los nuevos socios, señores José Nahman y José Stradiotto, apadrinados por los socios señores José Martínez S. y Jose Lampasona. Asimismo, se recordará la "Semana de la Fundación Rotaria Internacional". Previamente, a las 20.30 se reunirá la junta directiva con la presidencia de su titular, señor José Lampasona.

Rotary Club Dorrego. — La Rueda Interna de Damas realizará hoy a las 18, su reunión mensual. Se llevará a cabo en la residencia de la señora Elsa S. de Blaustein, Dorrego 326, con quien colaboran las señoras Mercedes D. de Pimenides, Amelia V. de Cavagnaro, Olga V. de Rodríguez, Inés C. de Guillot, Nidia P. de Gómez, Yolanda M. de Domizi y María A. de Martínez.

Reuniones de Clubes de Leones. — Hoy realizarán su habitual reunión semanal de trabajo, los siguientes Clubes de Leones. De Chacras de Coria, a las 22 en el Motel Chacras de Coria; de Gutiérrez, a las 21.30 en Independencia 23 y de Luján de Cuyo a las 21.30, en Balcarce 155. La correspondiente al Club de Leones de Las Heras fue diferida para el viernes, con motivo de la visita oficial del gobernador del Distrito "01", doctor Fernando Lara Maldonado. La reunión tendrá lugar en el salón de Costanera y Jujuy, del departamento.

Se precipitó a tierra un avión de la IV Brigada

En horas de la tarde del domingo se precipitó a tierra un caza-bombardero de la IV Brigada Aérea con asiento en Los Tamarindos, debiendo su piloto arrojarse al espacio en paracaídas, según informó oficialmente la unidad militar a través de su departamento de Relaciones Públicas.

El texto expresa: "El jefe de la IV Brigada Aérea informa que el domingo, siendo aproximadamente las 19.30, mientras cumplía un vuelo ordenado se produjo una situación de abandono obligatorio del avión. Previa a la misma, el piloto dirigió la aeronave a la zona cercana más despoblada posible. Fue así que efectuó la maniobra de eyección en el área del cerro Diamante (San Rafael), donde cayó la máquina. Tal decisión obligó a una búsqueda del tripulante en la que se empeñaron varias horas hasta su localización, hallándoselo ileso.

"Cabe señalar la colaboración prestada por los efectivos de Ejército, Gendarmería Nacional y Policía provincial, quienes desde un primer momento trataron de ubicar al piloto accidentado para prestarle su valiosa ayuda.

"Es un deber de reconocimiento destacar públicamente el accionar del personal de Gendarmería Nacional, quienes efectuaron una muy riesgosa búsqueda dado lo abrupto del terreno donde debieron operar. Una vez más tan benemérita institución en forma sacrificada y silenciosa muestra la talla de sus hombres". Firma el comunicado el jefe de Relaciones Públicas de la IV Brigada Aérea, mayor Carlos Guillermo Velasco.

Aprobaron el presupuesto de la Comuna

LUJAN DE CUYO. — Por decreto del Poder Ejecutivo, fue aprobado el presupuesto de gastos y cálculo de recursos de la Municipalidad departamental, el que asciende a la suma de $ 238.007.784.

El artículo tercero del texto legal establece que como consecuencia del cálculo de recursos aprobado se otorga a la comuna la suma de $ 59.485.881 en concepto de aportes de carácter no reintegrable.

Profesionales

Contador público. — Con el título de contador público y perito partidor, ha egresado de la Facultad de Ciencias Económicas de la Universidad Nacional de Cuyo, el señor Oscar Manuel Baigorria. Sus estudios primarios los realizó en la Escuela Normal "República de Chile" y los secundarios en la Escuela Nacional de Comercio. Durante su carrera universitaria realizó un seminario sobre "Organización contable".

Oscar Manuel Baigorria

El señor Baigorria ejercerá su profesión en esta provincia.

Se reunirán ex soldados de la clase 24

En una cena de camaradería se reunirán el 19, a las 21, ex soldados de la clase 1924, que cumplieron el servicio militar obligatorio en 1945 en la Tercera Batería de Artillería de Montaña, 4º Grupo con asiento en Tupungato. A esa reunión se ha invitado a asistir a oficiales y suboficiales que pertenecieron ese año a aquella unidad.

Los interesados deben confirmar su asistencia a los teléfonos 226931, de 12.30 a 20; 217225 y 262488, en horario de comercio.

El Consultorio del Dr.
Francisco López Cecco
Será atendido por el
Dr. HUGO LOPEZ CECCO
a partir del dia 18 del corriente.
16|11|C|577|17|11

BANCARIOS
Comunicamos a los Sres. Socios de nuestra Cooperativa que la mercadería recién recibida de Servicios Sociales Bancarios, será puesta a la venta desde hoy de 16 a 21 hs.
CO-BA-MEN
16|11|F|51022|16|11

I.L.A.H. EMPRESA VIAL Y MINERA
(Con máquinas menores). Alquiler de motocompresor y motosoldadora. Se adhiere jubilosamente al aniversario de Malargüe.
FRAY LUIS BELTRAN 628 — MALARGÜE
16|11|T|03153|16|11

Sidra con apellido LA FARRUCA de FLORIO

LICITACIONES

MINISTERIO DE ECONOMIA
CORPORACION DE EMPRESAS NACIONALES
YACIMIENTOS PETROLIFEROS FISCALES
ADMINISTRACION MENDOZA

LICITACION PUBLICA AM - NRO. 1.344

Recuperación de petróleo en áreas Barrancas, Tupungato y zonas adyacentes - Administración Mendoza.
Apertura: Día 6 de Diciembre de 1976, a las 9.30 horas.
Valor del Pliego: $ 1.000.-

LICITACION PUBLICA AM - NRO. 1.345

Construcción de cercos perimetrales en Zona Industrial Area Malargüe - Administración Mendoza.
Apertura: Día 7 de Diciembre de 1976, a las 9.30 horas en calle Salta 672 - Godoy Cruz - Mendoza.
Valor del Pliego: $ 900.-

15|11|F|30680|19|11

MINISTERIO DE ECONOMIA
CORPORACION DE EMPRESAS NACIONALES
YACIMIENTOS PETROLIFEROS FISCALES
YACIMIENTO MENDOZA

LIC. PUBLICA Nº 1.337
Empaquetaduras para bombas varias. Apertura 2|12|76 a las 9 hs.

LIC. PUBLICA Nº 1.338
Acoplamientos y bandas elásticas. Apertura 3|12|76 a las 9 hs.

LIC. PUBLICA Nº 1.339
Repuestos varios para bombas de émbolos. Apertura 3|12|76 a las 10.30 hs.

LIC. PUBLICA Nº 1.340
Chapas, planchuelas y perfiles de acero, en tipos y medidas varias. Apertura 6|12|76 a las 9 hs.

LIC. PUBLICA Nº 1.341
Cintas para frenos, tacos de fricción y forros para embrague. Apertura 7|12|76 a las 9 hs.

LIC. PUBLICA Nº 1.342
Armaduras boca de pozo y repuestos para conjunto colgador. Apertura 7|12|76 a las 10.30 hs.
Pliegos: ADMINISTRACION MENDOZA - Salta 672 - Godoy Cruz - (Mza.).
Valor del Pliego: $ 500,00.

15|11|F|10692|19|11

PROVINCIA DE SAN LUIS
M.O. y S.P.
DIRECCION GENERAL DE VIALIDAD

Licitación Pública Nº 28/76

Llamado a Licitación Pública para la ADQUISICION DE HERRAMIENTAS DE TALLER.
FECHA: 22 de Noviembre de 1976 - 10,00 horas.
LUGAR: Dirección General de Vialidad - Avenida España e Ituzaingó, San Luis.
Presupuesto Oficial: $ 60.000.000.-
Valor del Pliego: $ 3.000.-
Venta de Pliegos: Secretaría General de la Repartición - Avenida España e Ituzaingó - San Luis y CASA DE SAN LUIS (Bernardo de Irigoyen 224 - Capital Federal).
Presentación de las propuestas: Mesa de Entradas de la Repartición hasta la fecha y hora indicados.
Mayores Informes: En los lugares de venta de pliegos.

15|11|F|30621|16|11

MINISTERIO DE ECONOMIA
Secretaría de Estado de Transporte y Obras Públicas

Dirección Nacional de Vialidad

LICITACION PUBLICA 6/76 del 4º Distrito, Mendoza, para el transporte de 120 toneladas de asfalto diluido desde Destilería La Plata hasta la Provincia de Mendoza, con destino a Ruta 143, tramo: Carmensa - San Rafael, Km. 580 - Km. 600 - $ 928.800. Precio del pliego: $ 625,00.

Presentación de propuestas: 26 de noviembre de 1976 a las 11 horas en la sede del 4º Distrito, sito en la calle Pedro Molina y Belgrano, Mendoza. Consulta y adquisición de pliegos en la misma sede.

16|11|F|50823|17|11

GOBIERNO DE LA PROVINCIA DE LA RIOJA

Licitación Pública Nº 13/76

APERTURA DIA 22 DE DICIEMBRE DE 1976 A HORAS (11) ONCE

Llámase a licitación pública para contratar la provisión, instalación y puesta en funcionamiento de cinco equipos de bombeo, para las perforaciones PV5, PV6, PV8, PV15 y PV 29, de la Colonia Vichigasta C. A. 4, Dpto. Chilecito, Provincia de La Rioja.

PRESUPUESTO OFICIAL BASE TOTAL: ($ 9.450.000,00). Nueve millones cuatrocientos cincuenta mil pesos.

INFORMES Y PLIEGOS: Dirección General de Administración del Ministerio de Hacienda y Obras Públicas, Sección Licitaciones. Bmé. Mitre 649. 1er. Piso. La Rioja. De lunes a viernes de 6.30 a 13.30 horas.

16|11|F|50779|18|11

PRESIDENCIA DE LA NACION
COMISION NACIONAL DE ENERGIA ATOMICA

Llámase a LICITACION PUBLICA Nº 22/76 - Expediente OP. Prod. fm. 775/76 Cde: 110 para la provisión de VALVULAS, LLAVES DE PASO, TERMOCUPLAS, apertura el 2 de Diciembre de 1976 a las 11,00 hs. Solicitar pliegos a: Complejo Fabril Malargüe - Sección Licitaciones, Casilla de Correo Nº 13 o Tel. 98, Malargüe (Mendoza), de Lunes a Viernes de 6,00 a 18,00. Si ncargo.

15|11|F|50604|17|11

PROVINCIA DE SAN LUIS
Ministerio de Obras y Servicios Públicos
Dirección Provincial de Energía

LICITACION PUBLICA NACIONAL Nº 6/E/76

Llámase a licitación pública nacional Nº 6/E/76, para la PROVISION DE UN (1) GRUPO ELECTROGENO TRANSPORTABLE DE APROXIMADAMENTE 100 - 120 KWATTS DE POTENCIA ELECTRICA, PARA SERVICIO DE EMERGENCIAS, DE ARRANQUE AUTOMATICO.
Apertura: Día 3 de diciembre de 1976 a las 10.30 horas en sede Casa de Gobierno, Provincia de San Luis.
Pliegos e informes: Dirección Provincial de Energía, Rivadavia 465, San Luis - Casa de San Luis, Bernardo de Irigoyen 224, Capital Federal.
Presupuesto oficial: $a. 4.200.000,00.
Valor del pliego: $a. 5.000,00.

16|11|F|50776|17|11

Ministerio de Economía
Corporación para el Desarrollo de la Pequeña y Mediana Empresa

Llámase a LICITACION PUBLICA Nº 1/76, para el día 25 de noviembre de 1976, a las 18 horas, para alquilar en la ciudad de Mendoza una casa o local, aptos para oficinas, con teléfono, destinada a la regional Cuyo.

La apertura de las propuestas tendrá lugar el día y hora mencionados, en Perú Nº 876 - Mza., debiendo dirigirse para pliegos e informes al mismo local o a Lavalle Nº 1429, Buenos Aires.

12|11|F|49264|16|11

BANCO DE MENDOZA

LICITACION Nº 87/76-362 - Adquisición Materiales Eléctricos para uso del Banco

Apertura: 3 de diciembre de 19716, 10 horas.
Pliegos e Informes: Departamento de Compras y Licitaciones, Gutiérrez 51, subsuelo, Mendoza.
Valor del pliego: $ 200 (Pesos doscientos).

16|11|F|50807|16|11

GOBIERNO DE SAN LUIS
MINISTERIO DE OBRAS Y SERVICIOS PUBLICOS
D. G. S. P. A.P.

LICITACION PUBLICA Nº 10/AP/76

Llámase a Licitación Pública, para el día 26|11-76 a las 11 horas, Obra: "Provisión de tanque metálico y torre de perfil de hierro capacidad 40 m3. con destino a la Localidad de Quines, Dpto. Ayacucho - San Luis.
Presupuesto Oficial: $ 6.000.000.-
Precio del Pliego: $ 1.500.-
Por Pliego de condiciones y demás informes, dirigirse a Dirección General de Servicio Provincial de Agua Potable, Aristóbulo del Valle 763, ó Casa de San Luis, Bernardo de Irigoyen 244, Capital Federal.

15|11|F|50618|17|11 D.G.S.P.A.P., SAN LUIS, 8|11|76

EDICTOS JUDICIALES

EDICTO. — Caja de Seguro Mutual Ley 1828, cita cinco (5) días beneficiarios José Vicente Torres Oviedo, para reclamos derechos seguro mutual. Carlos R. Nanclares, Gerente Interino.
13|11|C|612|17|11

EDICTO. — Sexta Fiscalía Correccional hace saber a Ernesto Muises que en autos Nº 31263 "F. c/Ibarra, José por Les., Culposas", el señor Héctor Atanasio Echenique se ha constituido en actor civil, contra el imputado y contra Ernesto Muises como Tercero Civilmente Responsable, a quien se notifica por este medio (Art. 79 C. P. P.). Firmado: Dr. Antonio José Puertas, Fiscal. Juan Ramón Moyano. Secretario.
13|11|C|594|22|11

EDICTO. — Caja de Seguro Mutual ley 1828, cita cinco (5) días beneficiarios Domingo Joaquín Beltramone Vairoletti para reclamos derechos seguro mutual. Carlos R. Nanclares, gerente interino. 16|11|C|776|20|11

EDICTO. — Juez Segundo Juzgado Civil San Rafael cita herederos y acreedores Pedro Semedad o Saint Medard Poutays y Antonia Genoveva Nieto, audiencia veintinueve de noviembre próximo once horas. Autos 17.063 Marcos L. Vega, Secretario.
16|11|F|50770|26|11-A

EDICTO. — Juez Décimo Juzgado Civil cita herederos y acreedores de Gonzalo Reig comparendo nueve de Diciembre próximo nueve horas, Expte. 11.660. Juan Carlos Calderón, Secretario.
16|11|C|82|26|11-A

EDICTO. — Juez Décimo Sexto Juzgado Civil, cita herederos y acreedores de Carlos Gómez y Francisca Pagano de Gómez, audiencia seis Diciembre 1976, once horas. Autos 41.474, Pablo Alberto Rinaldi, Secretario.
16|11|C|793|26|11-A

EDICTO. — Juez Décimo Primer Juzgado Civil, Expte. 110.640, cita emplaza interesados Sucesión Pablo Mallimo audiencia dos Diciembre próximo, once horas. Juan Carlos Puebla, Secretario.
16|11|C|711|26|11-A

EDICTO. — Juez Catorce Civil, cita emplaza herederos acreedores autos Nº 88.872 de: "Santiago Olivera", comparendo quince de Diciembre próximo doce treinta horas. Felipe A. de la Rosa C., Secretario. 16|11|C|579|26|11-A

EDICTO. — Juez Séptimo Juzgado Civil, cita y emplaza en diez días concurrir en autos 40.210 "Salvarredi Agustín, Ignacio Galarraga, María Galarraga de Salvarredi y Virorco S.C.A., por título supletorio" a todo interesado posible en fracción de terreno que forma parte inmueble Las Heras 554/570, Ciudad Mendoza, superficie 363,49 m2., Norte, Horizonte S.C.A.; Sud, Ferruccio Albano Trevisan; Este, Blanca Ortiz de Moreyra, y Oeste, fracción 1 de la misma propiedad. José M. Hidalgo, Secretario.
16|11|C|546|24|12-A

EDICTO. — Juez Segundo Juzgado Civil San Rafael cita herederos y acreedores de Humberto Boccaccini audiencia nueve diciembre próximo a las once horas Autos Nº 17.083. Elda I. Savoy. Secretaria.
16|11|F|50835|26|1|A

EDICTO. — Juez Tercer Juzgado Civil General Alvear, cita y emplaza herederos y acreedores de Víctor Astudillo, comparendo diez de diciembre próximo a las once horas.
16|11|F|50830|26|11|A

EDICTO. — Juez Sexto Civil - Secret. 6, cita herederos y acreedores de: Fructuoso Becerra, comparendo catorce diciembre próximo, once horas. Expte. 85.587. - Alberto J. Sacchi Yori. Secretario.
16|11|C|493|26|11|A

EDICTO. — Juez Décimo Sexto Civil, cita Olga Pascua Suárez y presuntos herederos, a juicio, autos 41.226, Suárez Olga Pascua, presunción fallecimiento. Pablo Alberto Rinaldi. Secretario.
16|11|C|449|17|11

EDICTO. — Juez Trece Juzgado Civil, en auto 70.582 "Quiroga de Agosta, Mercedes prescripción adquisitiva" hace saber a terceros posibles interesados que en autos se solicita título supletorio sobre inmueble ubicado calle Roca s/n., Buena Nueva, Gllén., superficie 465,22 m2., a efectos hagan valer sus derechos. Rodolfo César Adam. Secretario. 11|10|C|439|16|11|A.

EDICTO NOTIFICACION. — Juez Octavo Juzgado Civil - expediente 41029 - "Baldevenitez, Antolín - Título Supletorio" cita a todas las personas que se consideren con derecho sobre inmueble ubicado en calle Berutti Nº 846, Las Heras, superficie 1.191,61 m2., límites: Norte, calle Berutti. Sur con Juan Mir, Este con Armando Jaime y Oeste con Ana Luziani de Surachi. Padrón Municipal de Las Heras Nº 6707, a fin de que concurran a hacer valer sus derechos, si fuere su interés. - Oscar W. Tello. Secretario.
13|10|C|418|19|11|A

EDICTO. — Juez Séptimo Civil cita emplaza herederos acreedores Manuel Medina Fernández, comparendo dieciseis diciembre próximo, doce y treinta horas. Expte. Nº 39426. - José H. Hidalgo. Secretario.
4|11|C|746|16|11|A

EDICTO. — Juez Segundo Civil, cita, emplaza herederos, acreedores José Alberto Conti, comparendo tres diciembre próximo, doce horas. Expte. 109925. - Susana M. Durán, Secretaria.
4|8|C|815|16|11|A

EDICTO. — Juez Sexto Civil, Secret. 6, cita herederos y acreedores de: Julián Angel Aguirre y Marta Mayorga Vda. de Aguirre, comparendo catorce diciembre. Doce horas, Expte. 85.599.
4|11|C|850|16|11|A

EDICTO. — Carlos A. Becerra, rematará orden Juez 9º Juzgado Civil, Secretaría 9, autos Nº 98532, "Arteaga Angel c|Eduardo Ezquerro y otros - Ejec. Hipot.". Estrados Tribunal, planta baja, ala Norte, Palacio Justicia, 18 noviembre 11.30 horas, inmueble propiedad demandados Eduardo Ezquerro, Eduardo T. Ezquerro Parra, Carlos Ezquerro P., Ernesto R. Ezquerro P., en condominio, ubicado calle Alzaga s|n., Distrito Chacras de Coria, Luján, constante 1.703,75 m2., según títulos agregados autos, no admitiéndose reclamos posteriores por falta o defecto de los mismos. Mejoras: casa construcción tapial y ladrillo buen estado, 3 habitaciones, galería cubierta, 2 baños, 2 cocinas, comedor, pisos portland y mosaico; corral, pieza leche, piso ordeñe, agua y luz, regular estado casa habitada por Eduardo T. Ezquerro. Límites: norte, José Garrido 69,01 mts.; Sud: L. Leal de Arenas 68,77 mts.; este, igual propietario 25 mts.; oeste, calle Alzaga 25 mts. Derecho agua definitivo, hijuela Chacras de Coria, canal C. Guaymallén, inscripto Nº 146.753, padrón Gral. 138, Padrón parcial de Irrigación; Dirección Rentas padrón 6971|6; Archivo Tº 49-B, Nº 12814, fs. 490 Luján; Padrón Municipal 5108. - Deudas: Irrigación $ 2.350,69 años 1975|76; Rentas $ 1.334,65 (años 1967|76); Municipalidad Luján $ 2.304,60 (1975|76). Todo más recargos fecha de pago. Gravámenes: Embargo Expte. 60225 Carlucci M. c|Ernesto Ezquerro, 4to. Civil $ 920; 27168, Emilio Cignini S. A. c|Ernesto Ezquerro, 7mo. Civil $ 71.000; de autos $ 10.000; Hipoteca 1er. grado favor Lidio Castillo $ 4.500, Avalúo $ 75.600. Base: 52.920. Por presente edicto notifícase otros posibles acreedores. Seña 10%, comisión 3%, efectivo acto remate, saldo aprobada subasta. Informes Martillero: Valle 775. Cdad. o Juzgado actuante.
5|11|C|311|16|11|A

EDICTO. — Juez 16º Civil, notifica Samuel Kaminsky ignorado domicilio audiencia veinticuatro noviembre 1976, once treinta horas, conciliación prevista art. 302 C. P. C. Autos 40.834 "Heredia de Kaminsky Teresa Isabel c|Samuel Kaminsky - Divorcio - Separación bienes - Tenencia y alimentos". Secretaría: Pablo Rinaldi.
8|11|C|412|16|11|A

EDICTO. — Juez Décimo Civil cita y emplaza herederos y acreedores de Evaristo Castillo, audiencia veintiuno de diciembre próximo, nueve horas. Autos 11.703. Juan Carlos Calderón. Secretario.
8|11|C|306|18|11|A

EDICTO. — Juez Civil de Rivadavia cita herederos y acreedores Teodora Pulgares de González y Gerardo González, comparendo ocho diciembre próximo, once horas. Autos 948. Francisco D. Simón. Secretario.
10|11|C|491|22|11|A

EDICTO. — Jueza 2º Juzgado Civil San Rafael en autos 17.998|4 cita herederos y acreedores Rufino Miguel Milutin audiencia siete diciembre hora ocho. Elda I. Savoy. Secretaria.
10|11|F|48625|22|11|A

EDICTO. — Juez Octavo Civil, cita herederos y acreedores Juan Pronce, Audiencia: Uno de diciembre próximo, doce horas. Expediente 41.347. Oscar W. Tello. Secretario.
10|11|C|722|22|11|A

EDICTO. — Juez Séptimo Civil hace saber Norma Mabel Sánchez de Quinteros, ignorado domicilio, autos Nº 39.742, López Florindo D. y ot. c|Mabel N. Sánchez y ot. p|escrituración", departamento interno en calle Araujo Nº 284, Villa Nueva, Gllén., siguiente proveído: "Mza., agosto 11 de 1978. De la demanda instaurada, córrase traslado a la contraria con citación y emplazamiento de veinte días, para contestar y fijar domicilio legal, bajo aperc. de ley (arts. 167, 182, 21, 74 C. P. C.). - Fdo.: Alvarez, juez".
12|11|C|36|24|11|A

EDICTO. — Juez Primer Juzgado Civil, cita herederos y acreedores de Toro Nibaldo Segundo, comparendo 24 de noviembre próximo once horas. Autos Nº 73.210 A. - José Yagüe, secretario.
12|11|F|49502|20|11|A

EDICTO. — Juez Doce Civil cita y emplaza herederos y acreedores de Ernesta María Franzosi de Mai, audiencia diez y siete diciembre próximo, 11.30 hs. Autos 71.958. - Carlos M. Baronian, secretario.
12|11|C|359|24|11|A

Notas Sociales

Casamientos

El padre Jesús Navarro bendecirá el casamiento de la señorita Cecilia Buzeta y el señor Carlos Alberto Day el 2 de diciembre, a las 21, en la parroquia de San Agustín. Serán padrinos por la novia, el señor Belisario Buzeta y su señora Elena Poblete y por el novio, el doctor Horacio Day y su señora Celina Estela Funes Urizar. Testificarán esta ceremonia la señora María Mercedes Day de García Vieira y el señor Juan Florencio Morris, y el acto civil por realizarse el día anterior, la señora Magdalena Guevara de Montt y el señor Juan Carlos Ruiz López.

—Mañana se realizará el casamiento civil de la señorita Liliana de las Mercedes Rodríguez Giráldez y el doctor Alfonso Boulin Doynel. Serán testigos la señorita Alicia Arenas Baeza y el señor Rodolfo Boulin de la Reta. El oficio religioso tendrá lugar en la parroquia de San Agustín el jueves, a las 21.30.

—En la parroquia de la Inmaculada Concepción, de Palmira, quedará consagrado el 27 del actual, a las 22, el matrimonio de la señorita Nélida Liliana Suárez y el señor Pedro Ramón Díaz.

—La señorita Lilia Norma Varela y el señor José Miguel Llopis contraerán matrimonio el jueves, a las 22, en la parroquia María Auxiliadora, de Ingeniero Giagnoni.

Demostraciones

Con motivo de cumplir el 25 del actual sus bodas de plata sacerdotales el padre Aurelio Bertagna, secretario canciller del Arzobispado de Mendoza, fue agasajado anoche con una comida. La demostración le fue ofrecida por los miembros de la Junta Arquidiocesana de Catequesis, de la cual es director y que preside el arzobispo de nuestra provincia, monseñor Olimpo Santiago Maresma, quien participó de la reunión.

—La Compañía de Seguros "La Mercantil Andina" S. A., ofreció una comida, en el Golf Club Andino, a la doctora Norma Circé Magnelli por haber obtenido el premio "Al mendocino destacado" en 1976. La distinción le fue otorgada por sus trabajos de investigación genética.

—Para despedir de la vida de soltera a la señorita Liliana de las Mercedes Rodríguez Giráldez, un grupo de amigas le brindó ayer un cóctel en la casa de la señorita Alicia Arenas Baeza.

Reuniones

Mañana, a las 18, en el Instituto de Oncología "Doctor Floksztrumpf", se reunirá el Cuerpo de Voluntarias del citado instituto.

—A beneficio de la Escuela Helen Keller, la comisión cooperadora se reunirá en su último té canasta del corriente año. El beneficio se hará mañana, a las 16, en una hostería del Parque General San Martín. Prestará su colaboración la señora Angelita de Armani. Las tarjetas pueden solicitarse a las señoras Lucila Granata de Crivelli y Nidia Merlo de Pécora, teléfonos 216092 y 292165.

—La Asociación de Educadores Provinciales Jubilados servirá su habitual cena de camaradería el 26 del corriente, a las 21. Retirar tarjetas en la sede de la Asociación, Godoy Cruz 310, de 10 a 12.

—Con la presidencia de la señora Susana García Ceretti de Sfeir se reunirá mañana, a las 18, en Urquiza 523, la Sociedad San Vicente de Paul, Conferencia El Carmen.

—La comisión de damas del Hospital Español, que preside la señora María Salazar de Lerena, hará un té el viernes, a las 17, en el Club Español.

—THADI (Taller Hogar de Actividades Diferenciadas) efectuará una reunión danzante el sábado, a las 21, en Mitre 2717, a total beneficio de esta entidad.

Misa impetratoria

En la parroquia del Inmaculado Corazón de María se ofició una misa para pedir por la felicidad de la señorita Adriana Cecilia Oliva Arozamena y del señor Gabriel Alejandro Mendoza Cahiza. El oficio fue pedido por las señoras María Antonieta Cahiza de Mendoza Gabardós, Rosalía Mendoza de Turrós, Amparo Mendoza de Camacho, Antonieta Mendoza de Bianchi, María Ana Aveni de Mendoza y las señoritas Teresa y Adriana Mendoza.

Enfermos

Guarda cama la señora Elena Koritsconer de Pithod. Se encuentra bien, así como su hijo Francisco.

—Es satisfactorio el estado de la señora Martha Barraquero de Caillet - Bois y el de su hijo Patricio Luis.

—La señora Alicia Cristina Palladino Cubo de Alvarado de la Reta se recupera luego del nacimiento de su hijo Juan Manuel.

—BUENOS AIRES, 15. — Restablecida la señora María Florencia Plate Schott de Rueda desués del nacimiento de su hijo Diego.

Viajeros

De Buenos Aires las señoras Carmen Usandivaras de Calle y Evangelina Bombal de Bombal.

—De Buenos Aires la señora Elvira Baca de Pierre.

—De Buenos Aires el coronel Francisco Alfredo Plate, y su señora María Edith Schott Lascano, la señora Florencia Lascano de Schott, el señor Roberto Plate, su señora María del Valle Videla Silveti y su hija María del Valle y el señor Luis Videla Silveti.

—De Brasil el ingeniero Enrique Eduardo Díez Garde.

—De Córdoba el señor Horacio González Howard y su señora Patricia Marcó Molinero.

—De Buenos Aires el señor José Luis Marcó y su señora Delia López Lecube.

—A Buenos Aires el señor Raúl Moneta, su señora Claudia Arroyo Benegas y sus hijos.

—A Córdoba el señor Roberto Barraquero Videla.

Misas y funerales

Se oficiarán misas:

Hoy, a las 20, en la iglesia de la Compañía de Jesús, por el alma del señor Carlos Raúl Olmedo.

—Mañana, a las 19.30, en la capilla del Colegio María Auxiliadora, por el alma del señor Víctor Manuel Ferraris.

Escenificarán "Las moscas verdes".

Obra de humor negro por conocidos actores

Integrantes de COMET, (Compañía Mendocina de Espectáculos Teatrales) visitaron nuestra redacción. Por de pronto, nos anunciaron que el viernes y el domingo a las 21.30, en el Club Israelita Macabi, España 1930, Mendoza, escenificarán "Las moscas verdes", del autor argentino Aldo Grasso.

Se trata de una farsa de humor negro. "Más que negro, tinto", nos dicen y añaden: "La pieza es original en cuanto al desarrollo que la ha dado el autor y es un poco, también, crítica de costumbres".

Dirigirá Benito Talfiti y actuarán Rosa Figuero, Luisa Gámez, Liliana Lerner, Alicia Casares, Juan Palacios, Estelvio Suárez Arfén, Marcelo Duval, Raúl Farruche, Walter Beltrán y Francisco Herrera. En la parte técnica, Juan Guinovar (coordinador y realizador de utilería), Alfredo Ahumada (iluminación) y Joaquín Muñoz.

La ansiada sala

Nuestros visitantes, destacados actores, buscan sala para ofrece su talento. Por nuestro intermedio, hacen saber a quienes tengan lugar a disposición y les interese el espectáculo, que pueden ponerse en contacto con ellos de lunes a viernes y de 11 a 14 al teléfono 247053.

Además, está en sus planes intensificar funciones de trasnoche y cubrir la época estival, que redundaría en beneficio de los que no veranean y de los turistas. Por otra parte, tienen en preparación un espectáculo para niños. Finalmente, agradecieron a las casas de comercio de Mendoza por las adhesiones recibidas.

Nuestro diario se ocupó muchas veces de la valoración crítica de estos actores, prácticamente todos egresados de la Escuela Superior de Teatro de la Universidad Nacional de Cuyo. En oportunidad del estreno de "Jettatore", dijimos: "Benito Talfiti, el director, pone en evidencia su capacidad para mover personajes en un escenario y sacar provecho de las situaciones. El elenco, compuesto por Luisa Gámez, Ibis de Cepparo, Beatriz Latino, Rosa Figuero, María Nieves García, Walter Beltrán, José Parlanti y Raúl Farruche, demostró nuevamente su largo oficio, su seriedad y dedicación. Cuando los personajes lo permitieron, los actores demostraron sus dotes histriónicas y dramáticas".

Donación de un terreno para una escuela

La Dirección General de Escuelas recibió en donación una fracción de terreno de 3.560,81 metros cuadrados en la esquina de las calles Salta y Garibaldi.

El inmueble, que fuera transferido al Gobierno de la Provincia por la asociación civil "Hermanas de Nuestra Señora del Rosario de Buenos Aires" será destinado a la construcción del edificio de la escuela Nº 2-D "Pedro N. Ferreyra".

Según el artículo 3º de la ley Nº 4.114, por la que se instituyó la donación, la Provincia se reserva el derecho de pedir la revocación de la donación, si la Dirección General de Escuelas no diera al terreno, el destino establecido en el artículo 2º de la ley, que especifica, que su donación es única y exclusivamente para la construcción del edificio.

El Día del Registro Civil festejan mañana

La Dirección del Registro Civil y Capacidad de las Personas festejará mañana el "Día del Registro Civil".

Con ese motivo, se desarrollará el siguiente programa: a las 12, saludo a las autoridades; 20.30, misa en el Colegio María Auxiliadora, 25 de Mayo 1466, ciudad, en sufragio de las almas de los empleados de la repartición fallecidos.

Los actos continuarán el domingo próximo, a las 12, con un almuerzo a servirse en un comedor de avenida de Acceso, frente al Cóndor. En su transcurso se hará entrega de una medalla a la señora Celina Genoveva López de Martínez, con motivo de cumplir 25 años de servicio en el organismo.

Aclaración de la Asociación de Comerciantes

La Asociación de Comerciantes, Industriales y Empresarios de Mendoza, dio un comunicado expresando que no ha dado instrucciones o consejos de ninguna naturaleza a sus asociados o cámaras empresarias, con respecto al artículo 100 de la convención 130 del año 1975, relativa al aumento salarial del 12% a partir del 1º de setiembre último para los empleados mercantiles. Asimismo, aclara que tampoco ha dado información ni comunicado alguno sobre ese particular.

DIVORCIO
México - Argentina
Dra. A. VILLA
Pedir turno. - Sarmiento 75
1º C - Mendoza - Tel. 290047
16|11|C|548|22|11|A

Serán editadas las memorias de Andrés Segovia

JAEN (España), 15. (Esp.). — Las memorias de Andrés Segovia están recibiendo los últimos toques, antes de entrar en la edición, que se llevará a cabo en lengua inglesa, simultáneamente en Estados Unidos y Gran Bretaña, según ha declarado el guitarrista español, durante su estancia en su pueblo natal de Linares, Jaén, donde ha cambiado impresiones con su biógrafo Alberto López Poveda.

Segovia ha manifestado también que intervendrá en una película que va a rodarse, en parte, en su finca "Los Olivos", de Granada, en la Alhambra y en otros rincones de Andalucía. Prepara un próximo disco y afrontará después una serie de conciertos que tiene contratados en Europa y América.

34º aniversario de la Asociación Filarmónica

Una clase de iniciación musical.

Hoy cumple 34 años de activa existecia la Asociación Filarmónica de Mendoza, entidad privada que realiza una amplia cuan calificada labor de difusión cultural en nuestro medio.

El prestigio que goza AFIM en nuestra provincia trasciende de las fronteras y se funda en un accionar constante que no sabe de renunciamientos, pese a las incontables dificultades que ha debido y debe superar. A través de los años, un notable grupo de personas, que se ha ido renovando admirablemente, ha realizado un quehacer destinado a brindar a la población buena música, enseñándole, al mismo tiempo, a apreciar su valor. Orquestas, solistas, cantantes, han pasado por Mendoza merced a las denonadas gestiones de AFIM. Sacrificios, tesón, voluntad y sobre todo el deseo de servir a la comunidad han sido nervio motor de las realizaciones. La indiferencia ha sido, en muchas ocasiones, el peor de los factores negativos. Pero esta insólita actitud de algunos (afortunadamente los menos), ha sido vencida por esta magnífica institución, con altura, con valor.

La enseñanza

La multiplicación del vivero musical y la capacitación permanentes de sus maestros, ha sido preocupación de AFIM. De allí la casi obstinación de los dirigentes de AFIM en mantener cursos que estimulen el interés de los niños, de los adolescentes, de los jóvenes y de los diletantes. Además, conferencias, cursillos, comentarios en los medios de difusión masiva, capacitación pedagógica, coros, composición, concursos músico - literarios, teoría y solfeo, apreciación musical, danzas folklóricas, historia y estética de la música, son algunos de los temas que abarca el afán de integrar la música a la cultura mendocina. Y pueden dar fe de que ha caldo hondo en millares ese amor por la música que demuestra la juventud en los conciertos de elevada jerarquía que Mendoza ha tenido oportunidad de gozar en los últimos tiempos.

Filman "El soltero" con Claudio García Satur

Una escena del film argentino que pronto veremos en Mendoza.

Se ha iniciado la cuarta semana de filmación de la película de Primer Plano Producciones S.R.L., dirigida por Carlos Borcosque, titulada "El soltero", sobre un libro escrito por Ricardo Halac, basado en los enredos y situaciones equívocas que atraviesa un soltero, con su familia, amigos, su trabajo y especialmente sus novias, las cuales lo acosan para casarse.

Esta producción tiene como figura central a Claudio García Satur, y actúan en planos de responsabilidad Marta González, Fernanda Mistral, Cristina del Valle, Enrique Almada, Virginia Faiad, Chela Ruiz, Cecilia Rossetto, Raimundo Soto, Cristina Allende, Pepita Muñoz, Alberto Bello, Onofrfe Lovero, Hugo Arana, en la fotografía Miguel Rodríguez, en los decorados Ponchi Morpurgo, como jefe de producción se desempeña Kiko Tenenbaum, como director asistente Felipe López, y la compaginación quedará en las manos de Miguel Pérez.

La dirección musical del film ha sido confiada a Horacio Malvicino.

"Fuego fatuo", obra inédita de Manuel de Falla

MADRID, 15. (Esp.). — A través del Segundo Programa de Radio Nacional de España fue estrenada la obra médita de Manuel de Falla, "Fuego fatuo", con la cual la emisora se ha sumado a los actos conmemorativos del gran compositor español.

La obra se encontraba incompleta y ha sido adaptada por Ros Marbá, que rescató la parte compuesta y la convirtió en una "suite" de media hora de duración. El mismo dirigió el estreno, al frente de la Orquesta Sinfónica de TVE. Posteriormente a esta audición, a través de las ondas, "Fuego fatuo", ha sido presentada al público en el Festival de Granada.

La obra, escrita en 1918, es un intento de Falla de crear una ópera sobre el libreto de María Martínez Sierra. No debió satisfacer al autor, que ni siquiera quiso que fuera editada. Sin embargo, la crítica ha elogiado el gusto y el gran hacer del maestro y la adaptación llevada a cabo por Ros Marbá.

Novedades discográficas

"Fiesta para cuerdas" se titula un LP que hace algún tiempo se encuentra en las casas de música de Mendoza. Se trata de un variado repertorio clásico y popular en solo de guitarra. Y esa guitarra suena por momentos como una orquesta porque la pulsa Tito Francia. Lo acompaña en algunos momentos Santiago Bertiz.

"Czardas", de Monti, inicia el lado "A" y le siguen "Preludio Nº 2", del volumen segundo de Bach; "Odiós Nonino", tango de Piazzolla; "Fiesta para cuerdas", fantasía de Rose y "Motto perpetuo", de Paganini. La faz "B" presenta "El vuelo del moscardón", de Rimsky - Korsakov; "Las mudanzas", malambo de Francia; "Vals Nº 7 en Do menor" opus 24, de Chopin; "La bordona", tango de Balcarce y polonesa "Heroica" de Chopin.

Nuestro guitarrista se muestra cálido y virtuoso a la vez, fiel a las obras y personal. La grabación, por otra parte, es impecable. El mérito corresponde en este caso al sello Odeón.

Aunque conocemos a Tito Francia conviene recordar que nuestro comprovinciano ha actuado en el Carnegie Hall, en el Lincoln Center de Nueva York, en La India y prácticamente en todos los escenarios del país. Y por sobre toda otra razón, recomendamos el disco por su valor artístico: es una verdadera fiesta para cuerdas.

Chausson y Canteloube

Para oídos exquisitos, una obra correspondiente: "Canciones de la Auvernia" de Canteloube y "Poema del Amor y de la mar" de Chausson por la Orquesta de Conciertos Lamoureux, bajo la dirección de Jean - Pierre Jacquillat y la voz de Victoria de los Angeles.

La voz de la renombrada soprano se convierte en un instrumento más en el melancólico poema de Ernest Amécée Chausson (1855 - 1899) y al mismo tiempo es el instrumento más sobresaliente, más cálido y más hermoso. La música es inspirada y el compositor ha sabido trabajar sobre los banales versos de Maurice Boucher, que, cantados en francés, suenan bien para quienes desconocen el idioma, sobre todo por los cambios novedosos de la tonalidad y los ritmos sutiles.

"Canciones de la Auvernia" tiene un sentido muy diverso. Aquí reina en parte la frescura, en parte el encanto, el lamento dolorido y el humor socarrón. Se trata de arreglos de canciones folklóricas francesas que, al decir de James Harding, han sido arregladas por Joseph Canteloube" con admirable discreción, de manera que eleva su calidad sin dañar o distorsionar el original".

Victoria de los Angeles muestra su ductilidad y su personal expresión para estas joyitas, en dialecto de Auvernia. La orquesta se comporta acorde con su fama y las fallas técnicas son inexistentes. Acompaña al LP, muy bien presentado, un cuadernillo con toda la letra en su idioma original y su correspondiente traducción. Esta nueva serie de Angel lleva el número 7000 y tiene una esmerada realización.

"La trompeta virtuosa"

El sello Vanguard, que tantas obras excelentes del repertorio clásico ha difundido a precios de oferta, ha editado nuevamente "La trompeta virtuosa". Contiene "Voluntary", de Jeremiah Clarke; "Concierto en Do mayor para 2 trompetas", de Vivaldi; "Sonata para 4 trompetas", de Giacomo Perti; "Sonata para 5 trompetas, de Giuseppe Torelli; "Sonata para trompeta", de Henry Purcell y en su faz "B", "Obertura para trompeta de the Indian Queen", de Purcell; "Sinfonía para 4 trompetas", de Torelli; "Sonata para trompeta", de Gabrielli; "Sonata para trompeta", de Corelli y "Trimpet Tune", de John Stanley.

La seriedad este sello que titula "Antología histórica de la música" (Serie D.M.) es suficiente. Interpretan Los solistas de Zagreb bajo la dirección de Antonio Janigro. Esta es otra garantía.

Chopin - Rubinstein

RCA Victor, con nueva carátiula, presenta las 6 primeras "Polonesas" de Chopin, de la serie completa grabada por Arturo Rubinstein.

El más famoso pianista contemporáneo de Occidente, en el repertorio chopiniano, se muestra como siempre apasionado y personal en la interpretación, sobre todo en los tiempos. La sonoridad de su piano, que lo hace inconfundible y la combinación del virtuosismo con el ardor patriótico que inspiró las partituras, hace de este disco un jalón insustituible para quienes deseen escuchar a Chopin sin el empalagoso caramelo que frecuentemente le adosan.

Con Rubinstein, al igual que con Brailovsky, Horowitz o nuestra Martha Argerich, el gran músico polaco cobra su real dimensión y deja de ser gastado ejercicio de aprendices y sobre todo esa música con cintas y moños celestes y rosados, que a muchos inavisados les hace soltar una molesta interjección, cuando se les menciona al creador de los "Estudios", los "Scherzos", los "Nocturnos", los "Valses", los "Preludios" y los dos conciertos para piano y orquesta.

La grabación es impecable. Recomendado.

12 Fotos Carnet
$ 250
FOTO LUZ Y SOMBRA
SAN JUAN 1346
16|C|598|16|11

Con mi mejor deseo para vos!!!
Black Bull INTERNATIONAL
DE
Mary Trahs's
BAC pub. S.A.
Black Bull INTERNATIONAL
Shop's Unisex
SAN JUAN 1465
MENDOZA - ARGENTINA
16|11|F|16|11

BALNEARIO DE PAPUDO
(CHILE)
Moteles a orillas del mar, agua fría y caliente, servicio de mucama.
Reservas e Informes en San Martín 1285, Mendoza. Tarifas promocionales durante el mes de Diciembre con descuentos de hasta 25%.
14|11|O|789|16|11

GOTA POR GOTA OJOS AGRADECIDOS.
MURINE PARA LOS OJOS
Murine refresca y suaviza. Llévelo siempre con Ud.

Nueva Aspiradora
para automóviles 12 v.
c/ficha encendedor o terminal batería
Especial para coches, casas rodantes, carpas y adaptable para inflado de colchonetas, botes, etc.
Distribuidor exclusivo:
CERRITO REPUESTOS S.R.L.
WARNES 529 - T. E. 54-6684 - Bs. As.

ACUSTIDOM
Cielorraso tridimensional
Añade profundidad y belleza a los ambientes.
• Aislación térmica
• Absorción acústica
• Incombustibilidad
DISTRIBUIDOR
cima S. C. A.
CONSULTE CON NUESTRO DEPARTAMENTO TECNICO
Lavalle 159 - Tel. 252804 - Mendoza
A&C

UNA VIDRIERA CON MIL POSIBILIDADES
MUEBLES MODULARES DE VIDRIO
Sistema RTS Petracca
• Los arma y desarma dándoles la amplitud y forma que Ud desée.
• Para realzar su mercadería o sus piezas de arte.
• Elegancia, transparencia, jerarquía.
• Indispensable para su negocio y su hogar.
Consúltenos. Venga a:
MELTOCUYO S.A.
CREADORES DE CONFORT
ADOLFO CALLE 318-SAN JOSE-MENDOZA
BAC pub. S.A.

12 Fotos Carnet
$ 250.-
FOTO LUZ Y SOMBRA
9 de Julio 1592 esq. Gral. Paz
16|C|598|16|11

DOLARES - CHILENOS
SI QUIERE COMER BIEN Y QUE LE SALGA BARATO
PARRILLADA Y RESTAURANTE EL MESON DE LA CAZUELA
Le toma el dólar a $ 250,00 y el peso chileno a $ 130,00
ALMUERZO Y CENA — Godoy Cruz 370 - Teléfono 258437
15|11|F|30871|30|11

CINES Y TEATROS

CENTRO

AMERICA - Hoy de 14.15 a 24 hs.: "TERROR EN EL MUSEO DE CERA" y "JUNTOS SON EXPLOSIVOS".

CENTER - Hoy de 14 a 24 hs.: "CATALINA DE RUSIA" y "BELLE STAR LA PISTOLERA DEL OESTE".

CINEMA - Hoy de 14 a 24 hs.: "LAS AVENTURAS DE ALICIA EN EL PAIS DE LAS MARAVILLAS" y "EL NIÑO DE ORO"

CITY - Hoy de 14.30 a 24 hs.: "LA TIENDA ROJA" y "OESTELANDIA".

CONDOR - Hoy de 14.30 a 24 hs.: "FURTIVO" y "AMOR Y COMPAÑIA".

LAVALLE - HOY, de 14.30 a 24.00 hs.: "ADIOS MUÑECA" y "LOS HOMBRES DEL CLAN"

LUXOR - Sala cerrada por grandes reformas.

OPERA - Hoy de 14.30 a 24 hs.: "AL TRONAR DE LAS MOTOS" y "BUENAS NOCHES ALEJANDRO".

PREMIER - HOY, de 14.00 a 24.00 hs.. "NUESTROS AÑOS FELICES" y "PAPILLON"

ROXY - Hoy de 13.45 a 24 hs.: "TARDE DE PERROS" y "QUERIDA LUISA".

REX - Hoy, de 14.30 a 24 hs. "SIETE HOMBRES Y UN DESTINO" y "LOS DIAMANTES SON ETERNOS"

SELECTRO - Hoy 21 hs.: "ROMEO Y JULIETA" y "EN UN DIA CLARO SE VE HASTA SIEMPRE".

AUTOCINE BROADWAY. - Hoy 21.30 hs.: "Espionaje extra sensorial" y La rebelión de los bucaneros".

EL CERRO CINE AUTO. - Hoy 21.15 hs.: "La guerra de los sostenes" y "Seguro de castidad"

GODOY CRUZ

PLAZA - Hoy 21.15 hs.: "Veredicto" y otro gran estreno.

SPORTSMAN - Hoy 21.15 hs.: "El Padrino, 2ª parte" y "Nombre clave: Tigre".

PALMIRA

COLON - Hoy 21 hs.: "Los blancos caballos de agosto" y "Un loco lindo en Nueva York".

SAN MARTIN

CERVANTES - Hoy 21.15 hs.: "Tu me enloqueces" y otro gran estreno.

MAYO - Hoy 21.15 hs., "Mo" y John" y "El monstruo de Londres".

MONUMENTAL - Hoy 21.30 hs.: "Los blancos caballos de agosto" y "La aventura es la aventura".

RIVADAVIA

ALFA - Hoy 21.30 hs.: "La carrera de la cebolla" y "Belle Star, la pistolera del Oeste".

SAN RAFAEL

IDEAL - Hoy de 14 a 24 hs.: "Don Quijote cabalga de nuevo" y "Al ponerse el sol".

EL PESADO QUE RINDE LO QUE PESA!

FIAT 697NT

MOTOR FIAT-221A
DE 260 CV/2200 r.p.m.
CILINDRADA: 13.798 cm³
8 VELOCIDADES ADELANTE
2 MARCHAS ATRAS
CABINA DORMITORIO

ZANETTINI INDUSTRIAL S.A.C.I.F.

DIVISION TRANSPORTE
RUTA 7 - Km. 1035 - Tel. 22318
SAN MARTIN (MZA.)
MENDOZA: Av. Colón 324 - Tel. 242533
SAN RAFAEL: R. Iselin 55 - Tel. 24898 - 22905
SAN JUAN: Laprida y Jujuy - Tel. 21322

alberdi & cremaschi

VENDO 32 Has. DE PARRAL EN VISTA FLORES, TUNUYAN

Uvas finas, derecho de agua y pozo semisurgente.
CONTADO Y FACILIDADES
INMOBILIARIA DE CUYO
Colón 227 — Tels. 240649 y 249116
16|11|F|51004|18|11

COMPRO FINCAS

1ª) De 30 a 50 hectáreas, para forestación, abundante agua, zona Tunuyán. 2ª) De 5 a 15 Has. viña o parral c|derecho riego 3ª) De 3 ó 5 Has. cerca ciudad, p|cámping, agua y sombra, no interesa cultivos. Entregamos casa antisísmica ciudad. Ofrezca su finca, dispongo compradores con buen contado. - M. MARZIALI, San Martín 1640. Godoy Cruz. Teléfono 245373.
16|11|C|560|16|11

SECRETARIA COMPETENTE

Se necesita para importante empresa local. Se requiere buena presencia y referencias. Presentarse únicamente en horario de 15.30 a 19. - MONTEVIDEO 127. 1er. PISO. OFICINA 8.
16|11|F|51001|16|11

LOCAL

Necesito Alquilar
Ofrecer CASA SARAVIA
Espejo 70 - Teléfono 231011
16|11|F|51017|16|11

COMPRO LOTE

PARA VIVIENDA
PAGO CONTADO
BOLSA DE COMERCIO
Casilla Nº 2 - Sarmiento 199
16|11|C|570|17|11

VENDO o ALQUILO

RUFINO ORTEGA 142
GRAN CASA ANTISISMICA
10 habit. y departamento independiente 3 habit.
Tratar: AMITRANO - A. Villanueva 332. Teléf. 247711
16|11|F|50896|16|11

• TECHOS • GALPONES • TINGLADOS

TINGLATECHO

MENDOZA: Oficinas: San Martín 1955 - G. Cruz - Mendoza - Teléfonos: 290078 - 248402 - 248279.
TUNUYAN: San Martín y Mitre - Tunuyán - Mendoza - Teléfono: 2218.
SAN RAFAEL: Av. Mitre 765 - San Rafael - Mza - Teléfonos: 25476 - 24660.
SAN MARTIN: Busquets y Corrientes - Junín - Mendoza - Eeléfono: 22381.
MAIPU: Sarmiento 183 - Maipú - Mendoza - Teléfono: 872130.
16|11|F|16|11

NECESITAMOS GALPON MINIMO 10 x 20 Mts.

Gran Mendoza o alrededores. Alquilamos o compramos pagando con tierras de 1ra. calidad. - TRATAR:
INMOBILIARIA DE CUYO
Colón 227 — Tels. 240649 y 249116
16|11|F|51007|18|11

GUANTES DESCARNE $ 85.-

P. V. C. - LATEX - LONA
Botines - Botas - Cascos - Etc.
INDUCUER
Cadetes Chilenos 69. Cdad. 255438
16|11|C|545|17|11

PLANTINES DE TOMATE

Rossol - Roma y Platense
Ate. Brown 4168 - Bermejo
16|11|C|535|17|11

Almácigo de Tomate Perita

VENDO
MAIPU S/N. - PLUMERILLO
16|11|T|03178|16|11

¿PLATA?

Joyas antiguas. Pólizas. Brillantes. Pagamos contado. Efectivo en el acto. Suba 2 pisos.
ASCENSOR
SAN MARTIN 917 - 2º Piso - MZA.
16|11|C|583|20|11

Papa para Semilla

Variedad KENNEBECK Y SPUNTA
PRIMERA MULTIPLICACION
"ALGUACIL Hnos."
ADMINISTRACION: E. GONZALEZ 521 Godoy Cruz - MENDOZA TELEFONO 222752
VENTAS: Mdo. Coop. Prod. - Ptos 85-90 - Sarmiento y Pampa, Gllén. - Mza. - Teléf. 260466
16|11|F|44203|18|11|A

GUIA PROFESIONAL

MEDICOS

INSTITUTO MEDICO "SAN LUCAS"
Dr. Jorge H. Day
Reumatología y Clínica Médica
Dr. Ricardo A. Donna
Clínica Quirúrgica
Dr. C. Alberto Giménez
Radiología
Dr. Jorge A. Giménez
Radiología
Dr. Enrique Guntsche
Endocrinología
Dr. José Eduardo Minoprio
Clínica Médica
Dr. Juan Antonio Verdaguer
Urología
Dra. Cristina Alvarez de González
Bioquímica
Srta. Teresa J. Martín
Kinesiología
Dra. Marta Muravenik
Inmunología
9 de Julio 680 Mza. Tel. 246243
16|11|F|50775|30|11|A

Dr. I. KALIMAN
CLINICO
Lunes a viernes 16 a 20 hs. Atiende mutuales. Sargento Cabral 706 Ciudad. Tel. 290300.
7|9|F|25447|Pte.

Dr. FERNANDO E. ALONSO
CLINICA MEDICA - DIABETES
Nuevo domicilio Consultorio: Chile 934 - Teléf. 243824.
15|9|F|27734|Pte

Dr. OSCAR CAMINOS
Clínica médica - Geriatría - Enfermedades de la vejez. Mutuales. Turnos 254793 11-12.30 y 17-21 hs. 9 de Julio 1540. 1-º Piso.
6|10|F|35792|Pte.

Dr. ISAAC SCHERBOSKY
Clínico especialista Enf. bronco - pulmonares - Asma. Pedir turno, José F. Moreno 2760 - T. 257402, 258616.
15|11|F|50609|Pte.

Dr. ANGEL C. NAVARRO
Cirugía - Atiende lunes, miércoles y viernes de 17 a 20 hs. Reserve turno. Alpatacal 2755. Teléfono 214325.
1|11|F|Pte.A

VIAS URINARIAS

Dr. ALBERTO PABLO CORICA
UROLOGO
Colón 532. Turnos: teléfonos 240635 y 252553.
17|8|F|99029|Pte.

Dr. IGNACIO J. ROMEO
CIRUGIA VIAS URINARIAS
Cirugía general. Diariamente desde 17 horas. Pedir turno República de Siria 325. Teléfono 292220.
7|3|F|49557|Pte

Dr. JOSE DANIEL LOPEZ LAUR
UROLOGIA
Consultorio martes y jueves. - V. Zapata 30. 2º P. Mendoza. Turnos: Tel 245285
22|10|C|972|21|11

Dr. ALBERTO D. BEKERMAN
UROLOGO
9 de Julio 1189 2º Piso. Dpto. 15. Turnos: 231915 - 247445.
20|4|F|62034|Pte.

GARGANTA NARIZ Y OIDO

Dr. LUIS E. MONETTI
10 - 12 - 18 - 21 horas. Nuevo domicilio. Necochea 292. Teléfono 218766. Particular: Teléfono 246661
12|10|F|Pte.

Dr. CORRALES
GARGANTA - NARIZ - OIDO
Solicitar turno. Perú 1251 Teléfonos: 257715 - 249447
2|10|F|Pte

Dr. RAUL JOSE BONSANGUE
GARGANTA - NARIZ OIDOS
Turnos teléfonos 258553 y 262630
25 de Mayo 1413.
10|5|Pte.|A

ANDRES FELIPE MAURICIO GUSTAVO LUIS MAURICIO
G. N. Oídos
Nueva dirección: Mitre 565 P. B. Turnos: Teléfono 245677.
20|10|C|694|25|11

ESPECIALISTAS EN SEÑORAS

Dr. ANGEL VICTOR GIL
GINECOLOGIA Y OBSTETRICIA
Avda. España 603 Ciudad. Tel 249270 Solicitar turno
1|10|F|34173|Pte.

JOSE N. MALAH
GINECOLOGIA Y OBSTETRICIA
Necochea 292 Ciudad Tel 216006 - 218766. Pedir turnos. Mutuales.
6|10|F|35766|Pte.

Dr. HUGO BRANDI
GINECOLOGIA Y OBSTETRICIA
San Lorenzo 226. - Turnos: 243286
Mutuales.
30|7|F|93026|Pte

VARICES

Dr. SPINETTA REGUERO
...in 218 Barrio Bombal Tel ...111.
Pte

Dr. MARIO ROITMAN
...ices - Tratamiento sin opera... Coronel Plaza 69. Tel. 256905. ...ión: 9 a 12 y 16 a 20 hs.
16|11|C|759|9|12

ESPECIALISTAS DE LA PIEL

Dr. ALBERTO TORRES CORTIJO
MEDICO DERMATOLOGO
Av. Emilio Civit 43 - Turnos de tarde. - Teléfono 258911
12|10|F|Pte.

Dr. J. F. LEONFORTE
Enfermedades de la Piel
Nuevo domicilio: Chile 1358, 1er. piso, Dep. 16 - Tel. 253766. Lunes miércoles y viernes.
9|10|F|36718|Pte

Dr. ALBERTO J. GRINBERG
Enfermedades de la piel. Alergia dermatológica. Nueva dirección: 9 de Julio 1540. 1er. P. Turnos T. E 254793.
7|9|F|25816|Pte

Dra. ANA VIERA SMALIK
ENFERMEDADES DE PIEL
Necochea 31, 1er. Piso Nº 5. Turnos teléfono 225613.
26|10|C|518|24|11

OCULISTAS

Dr. ZALDIVAR
Dra. MISTELI
Nueva dirección: Av. Emilio Civit 685, Ciudad. Teléfonos: 257000 - 257100
3|10|F|Pte.

CLINICA DE OJOS
Atendida por
16 Médicos Oftalmólogos y 6 Auxiliares Técnicos Universitarios
Consultorio externo de 8 a 21 hs Guardias permanentes Cirugía e internación. Atención de particulares y mutualidades Av. España 889 Teléf 248856
18|3|F|42513|Pte

Dr. M. MARCHEVSKY
OCULISTA
Consultas de 11.30 a 12.30 y de 16 a 20 horas. Rioja 1130. T. 247996.

PARTERAS

CELINA E. M. de ARNEDO
PARTERA NACIONAL
Catamarca 585. Ciudad. T. 242388. Pedir turno.
29|F|99490|Pte

ESTHER C. de SANANES
Partera nacional. Diariamente de 16 a 20 hs. Solicitar turno. Pedro B. Palacios 1260 (Ituzaingo) entre Catamarca y Lavalle Teléfs. 257319 y 251391
7|4|F|Pte. D

DELIA MASCAREÑO de GOMEZ
OBSTETRICA NACIONAL
Pedir turno Pellegrini 945 Godoy Cruz. Teléfono 292214.
1|11|F|30395|30|11

IRMA YAKEL de LEGUIZAMON
PARTERA
Av. San Martín 1269 - 3er. Piso. Dpto. "A" - Tel. 257536 - Mendoza
F|Pte.|A

J. DELIA SANCHEZ GOMEZ
OBSTETRICA NACIONAL
Atiende de 15 a 17 horas, menos sábado. Rivadavia 634. Tel. 241019.
9|7|F|75018|Pte. A

ENDOCRINOLOGIA

RICARDO W. ESTRELLA
Diabetes - Obesidad - Tiroides - Adolescencia Meno Andropausia. Geriatria Esterilidad. Necochea 292 Tels.: 216006-218766. Turnos. Mutuales.
6|10|F|35765|Pte.|S

Dra. SOFIA FRIDA SCHERBOVSKY
Tiroides - Obesidad - Esterilidad - Diabetes - Crecimiento y desarrollo. Adolescencia. Solitar turno a los teléfs. 257402-258616. MUTUALES. José Federico Moreno 2760. Ciudad. En San Martín. Miércoles Sanatorio Argentino 4|4|Pte.|A
31|10|C|092|2|11|A

ASMA Y ALERGIA

Dr. SALOMON BOUERI
Médico becado Instituto Aergia Hospital Italiano. Corrientes 39. Teléfono 251591.
2|11|F|Pte.

Dr. ARNALDO S. BOERO
Enfermedades alérgicas. Atiende mutuales. Pedir turno San Luis 307 Tel 255591.
2|10|F|34564|Pte

Dr. LUIS BROITMAN
ALERGIA
Patricias Mendocinas 624. Planta baja Local 9. Teléf 249907. - Se atienden mutuales.
4|6|F|65875|Pte.|A

Dr. ALBERTO SEVILLA
Avda. Colón 232 - Teléf. 290006 - 241440. Pedir turno. Atención: 9.30 a 19 hs. Se tienden mutualizados.
15|10|F|Pte.|A

OBESIDAD

Dr. ALBERTO SEVILLA
Avda. Colón 232 - Teléf. 290006 - 241440. Solicitar turno. Atención: 9.30 a 19 hs.
15|10|F|Pte.|A

APARATO DIGESTIVO

Dr. RICARDO DONNA
CIRUGIA APARATO DIGESTIVO
Nuevo domicilio: 9 de Julio 680
Tel 246243
0|10|F|36759|Pte. A

RADIOLOGIA

Dres. RICARDO HORENSTEIN MARTHA G. de HORENSTEIN
Radiografía - Radioterapia. Colón 185. 8º Piso. Teléf. 242747.
F|Pte.|A

ORTOPEDIA

ORTOPEDIA WALDMANN
Soportes y botas para pie plano corsets para columna, fajas y aparatos para estómago, medias y vendas para várices.
Lavalle 162 - 250661 - Mendoza
Alsina 270. Teléfono 21835. San Rafael.
19|5|F|60960|Pte

ODONTOLOGIA

VICTOR M. PICCIONE
Doctor en odontología Cirugía de boca y huesos de la cara. Lunes, viernes 10 a 12; martes, jueves 15 a 18. Sanatorio Policlínico de Cuyo Tel. 243000. Part. 255547
29|7|F|Pte

CIRUGIA ESTETICA

DOCTOR
CARLOS E. MIRA BLANCO
CIRUGIA ESTETICA
Cirugía del desequilibrio estético de nariz. Cirugía de rejuvenecimiento facial. Remodelación y reconstrucción de las mamas. Pedir turno Tel. 247800, de 17 a 20. - San Martín 92 - Planta Baja.
6|11|C|542|9|12

Dr. J. SANANES
Jefe de servicio Sala 1 Hospital Emilio Civit. Cirugía de nariz mamas, adiposidades, injertos, quemados. Pedir turno. P. B. Palacios 1260 (Ituzaingo) T. 257319-251391
7|3|F|Pte.|D

Dr. ENRIQUE VELASCO
Cirugía estética, plástica reparadora. Lunes, miercoles y viernes De 17 a 20 horas Rioja 1153. Tel 244806.
11|3|F|53200|Pte.|A

REUMATISMO

Dr. JULIO F. SANCHEZ
Reumatología, ortopedia, traumatología y rehabilitación Rivadavia 141 Teléf. 291994
24|10|F|41201|Pte.

Dr. MANUEL MENA
Reumatólogo Enfermedades de columna vertebral, brazos doloridos, ciática. Atiende de 15 a 20 hs Buenos Aires 226 Lunes a sábados
5|10|F|35599|Pte.|S

Dr. RICARDO BARCENILLA
Rivadavia 578 - Planta baja - Dpto. 5 - Ciudad - Turnos 17 a 20.30 hs. Teléfonos 292020 221910.
28|2|F|48167|Pte.|A

AVISOS CLASIFICADOS

Compra y Venta de Propiedades

AA - PROPIETARIOS directos tenemos pedidos y órdenes de compra y|o ventas de casas, departamentos, lotes, galpones, locales, terrenos, campos incultos, fincas, negocios y gestiones. Atendemos pedidos de tasaciones. No arriesguen, confíen sus negocios inmobiliarios a profesionales responsables. C. E. Barrera Oro, del Colegio de Martilleros y Corredores de Comercio. Atención personal y del señor J. P. Landart. - Mitre Nº 1378. Teléfs. 251537 y 257726.
23|10|F|41017|Pte.

A PROPIETARIO compramos casa, departamento, lote o finca. Godoy & Pelaia. Máxima seriedad inmobiliaria. Gutiérrez 585. Teléfs. 258543 y 251597.
10|10|F|37054|Pte.

A PROPIETARIOS: que deseen vender su propiedad. Provivienda asegura venta rápida y ventajosa, solicite tasador s|compromiso. Perú 1214. Teléfonos, 218277 - 255813 - 258054.
15|11|C|781|17|11

A DUEÑO compro casa, bien ubicada. Preferentemente antisísmica. Provivienda. Perú 1214 - Tel. 218277 - 255813 - 258054.
15|11|C|781|17|11

A PASO de Barrio Bombal vendo casa 380 millones a estrenar. - 258645
16|11|C|477|16|11

A $ 1.850.000, T|$ 3.700.000, amplia casa, G. Cruz, 4 dormitorios c|placares, 1| comedor, 2 baños, c| comedor c|artefactos, cochera, pieza servicio, despensa, patio c|churrasquera. Provivienda. Perú 1214.
16|11|F|51129|16|11

AA PROPIETARIO compramos casas, departamentos, lotes, campos, fincas. Guevara Civit Hnos y Cía. Colón 796, 1º. piso, Dpto. 3. Teléf. 240645.
3|11|F|46169|30|11

A ESTRENAR, departamentos dos dormitorios, etc. Beltrán 2000 (Godoy Cruz). Total $ 2.500.000 c|facilidades. Informes. Gutiérrez 331 - Teléfono 255251 - M. Baccarelli.
11|11|F|49204|20|11

A 1/2 CUADRA Avda. San Martín, 4ª Sección, vendo moderno galpón antisísmico, con baños, vestuarios, oficinas, y casa. Sup. terreno 1.400 m2. con 23 de frente, con 820 m2. cubiertos. Inf. J. Cecco. Colón 617. Mza. 243330.
16|11|F|50792|16|11

A PROPIETARIO compro departamento céntrico un ambiente pago contado. Tel. 216796.
16|11|C|505|16|11

A - ESTRENAR magnífica casa de categoría, una planta, Barrio Calise, G. Cruz, amplia recepción, piso mármol, escritorio, 3 dormitorios, dependencias completas, jardín, 546 m2. con 280 m2. cubiertos. Detalles finos de terminación. Vende: J. Cecco - Colón 617. Mza. Teléfono 243330.
16|11|F|50786|16|7

A - METROS Avda. San Martín Las Heras, vendo casa adobe con 750 m2. terreno, $ 1.500.000. J. Cecco. Colón 617, Mendoza. Tel. 243330.
16|11|F|50785|16|11

A METROS Terminal, casa como terreno, 240 m2., vendo con fac., F. J. Sapunar. San Lorenzo 315. Tel. 290457.
16|11|F|51014|16|11

A $ 260.000, casa Dorrego. Living, hermosa cocina comedor, 2 dormitorios, garaje, patio. - Lavalle 18. - 253115.
16|11|C|549|16|11

A ESQUINA B. Bancario, mixta, 250|80 cub. 2.400.000, financiados. Argumedo-Puebla. 242903. Perú 757.
16|11|F|51053|16|11

A 6 CERCA Hospital Ferroviario, departamento esquina, 2 dormit. dependencias, garaje y salón estrenar 5.700.000 y 3.000.000. Puebla-Argumedo 242903.
16|11|F|51056|16|11

A COMPRO finca con viña o frutales, preferible con poco, soy interesado directo. - Teléfono 218058.
16|11|T|03162|17|11

A METROS del Parque, sobre Aristides Villanueva, por ausentarse del país, dueño vende: Inmejorable casa gran categoría, 4 ambientes, 2 baños, dependencias servicio, garaje, patio español, teléfono, 200 m2. cubiertos, desocupada, $ 5.000.000 y facilidades, recibo permutas. - Entrevistas Teléfono 252019.
16|11|T|03171|16|11

A LOTE 10 x 25, en Godoy Cruz, 30.000.000 y facilidades. Nigito Propiedades. Colón 829. Godoy Cruz.
16|11|F|44225|16|11

A CASA centro de Godoy Cruz, 2 dormitorios y dependencias, $ 100.000.000 y facilidades. Nigito Propiedades. Colón 829. Godoy Cruz.
16|11|F|44224|16|11

A ANTISISMICA en Godoy Cruz desocupada, 3 dormitorios y dependencias, $ 140.000.000 y facilidades. Recibo auto. Nigito Propiedades. Colón 829. Godoy Cruz.
16|11|F|44223|16|11

A ESTRENAR barrio Trapiche, 2 dormitorios, entrada vehículo. Otra, 3 dormitorios, 2 baños, cochera. T. 222331.
16|11|F|44221|16|11

A $ 1.275,00 T$ 2.550.000 galpón 10 x 30 oficina y baño Bº Parque Perito Moreno, todos servicios media cuadra. Provivienda, Perú 1214.
16|11|C|648|16|11

¡A GODOY CRUZ! Excepcional antisísmica para familia numerosa. Vería es compraría. Rivadavia 175, ciudad.
16|11|C|641|642|16|11|D

A DPTO. planta baja, particular alquila, 2 dormit., cocina comedor, living. Mitre 2485. $ 30.000. Llamar lunes. Tel. 244655. Gtías.
16|11|C|855|16|11

ANTISISMICOS, 2 dormitorios, frontales. San Martín 606. Las Heras. Facilidades.
12|11|C|357|18|11

ATENCION: vendo 5 cocheras sobre Belgrano centro, $ 250.000 c|u. J. Cecco. Colón 617. Mza. 243330.
16|11|F|50789|16|11

ATENCION: vendo terreno zona industrial, sobre Rodríguez Peña, 26.000 y 13.000 m2. Sobre Acceso Sur, al lado barrio Golstein, Carrodilla. 3.340 m2., Sobre Acceso Norte El Plumerillo, 8.500 m2., 200 de frente. Otro de 24.000 m2. Inf. J. Cecco. Colón 617. Mza. 243330.
16|11|F|50790|16|11

ATENCION vendo departamento en Bº Comercio, G. Cruz, 3 dormitorios y demás comodidades. J. Cecco. Colón 617. Mza. 243330.
16|11|F|50799|16|11

ANTISISMICA, 5ª Sección, m$n. 380.000.000, facilidades. Guarna. Olascoaga 389. Ciudad.
16|11|C|471|18|11

ANTISISMICA 4ta. Sección sobre Jujuy. Total 2.900.000. Facilidades. Quiroga. Tel. 222508.
16|11|F|50895|16|11

ATENCION: Vendo amplio salón frontal para oficinas al lado Correo Central, calecación central, 200 m2. Inf. J. Cecco. Colón 617. Mendoza. - 243330.
16|11|F|50784|16|11

ANTISISMICA 6ta., Sección, 3 dormitorios, dependencias, pesos 3.750.000. - J. Cecco Colón 617. Mendoza. - 243330.
16|11|F|50787|16|1

ANTISISMICA, 5ta. Sec., oportunidad, p|baja, falta retoques y pintura, liv. comedor, 3 dormitorios, depend., y dep. serv., T$ 6.200.000, c|fac. F. J. Sapunar. San Lorenzo 315. Tel. 290457.
16|11|F|51016|16|11

ANTISISMICA impecable desocupada. Living, 3 dormitorios, dependencias servicio, garaje, pasada autos al patio, terraza. Lavalle 18. 253115.
16|11|C|549|16|11

AMPLIO departamento categoría, desocupado. Gran living, 3 dormitorios, dependencias servicio, terraza. $ 700.000.000. Lavalle 18. Tel. 253115.
16|11|C|549|16|11

ANTISISMICA Sexta Sección impecable. Living, 3 dormitorios, garaje. Lavalle 18. 253115.
16|11|C|549|16|11

ACOMAR: Extraordinaria casa sobre Mitre, 4 dormitorios, living comedor, galpón, depósito u oficinas. Martínez de Rosas 1780.
16|11|C|557|16|11

ACOMAR: Antisísmica Barrio Santa Ana. Faltan detalles de terminación, muy barata para inversionistas, constructores. Martínez de Rosas 1780.
16|11|C|557|16|11

ACOMAR: Ofrece casas barrios Judicial, Trapiche, Jardín Luzuriaga, Metalúrgico, Gráfico, desde 270 millones, Facilidades. Permutas. - Martínez de Rosas Nº 1780.
1|11|C|557|16|11

ACOMAR: Departamentos 5ta., 6ta., Ciudad, de 2 y 3 dormitorios. Facilidades. Martínez de Rosas 1780.
16|11|C|557|16|11

ACOMAR: Casa de categoría 5ta. Sección, 3 dormitorios, depend. servicio, gran estar con amplio y hermoso jardín. Facilidades. Martínez de Rosas 1780.
16|11|C|557|16|11

ACOMAR: Lotes 2 -- 5ta. Sección, 10 x 50 - 13 x 30. Facilidades. Martínez de Rosas 1780.
16|11|C|557|16|11

ACOMAR: Lote en Barrio Santa Ana y La Floresta, 10 x 20 y 10 x 27. Facilidades. Martínez de Rosas 1780.
16|11|C|557|16|11

ACOMAR: Casa mixta Barrio Bombal a metros de 9 de Julio. Facilidades. Martínez de Rosas 1780.
16|11|C|557|16|11

ANTISISMICA San José, living, 3 dormitorios, cocina comedor garaje, dependencias, todos servicios. Contado $ 175.000, saldo convenir. Marziali - San Martín 1640. Godoy Cruz. Teleono 245373.
15|11|C|559|16|11

ACOMAR: Casa en 6ta. Sección, 3 dormitorios, gran patio con frutales. - Martínez de Rosas Nº 1780.
16|11|C|557|16|11

APROVECHE Barrio Trapiche, 3 dormitorios, living comedor, cochera, garaje, pisos granito. San Martín Sur 1107. Godoy Cruz. 225842.
16|11|F|44205|19|11

ANTISISMICAS 6ª, nuevas 2-3 dormitorios, departamento servicio, 1 planta, 5.800.000 7.500.000 teléf. 242903. Perú 757.
16|11|F|51057|16|11

AMPLIO departamento con salón para negocio, teléfono, zona comercial. Rivadavia 1780. Godoy Cruz.
16|11|T|03195|17|11

ATENCION, departamento estrenar, 3 dormitorios, cochera, pesos 6.000.000, facilidades. Colón 430. 1º 22.
16|11|C|589|16|11

ATENCION: 5ª Sección, dos hermosas casas antisísmicas, categoría. Colón 430. 1. 22.
16|11|C|589|16|11

ATENCION: departamento único, centralísimo, vendo o permuto por casa. Colón 430. 1o 22.
16|11|C|589|16|11

ATENCION: disponemos terrenos 1), 5ª Sección, 1.500 metros; 2), centro, 1.850 metros; 3), Chacras de Coria, 500 y 2.600 metros; 4ª Sección, Guaymallén. Bermejo. 242524.
16|11|C|589|16|11

ANTISISMICAS, modernas 1 y 2 plantas centro Godoy Cruz. - Vendo distintos precios o permuto dpto. céntrico, confortable, San Martín Sur 80. Godoy Cruz. - 221087.
16|11|F|44247|16|11

ANTISISMICA categoría, próxima plazoleta Barraquero, 4 dormitorios, 2 baños, jardines, cochera. Total 9.500.000, facilidades. T. 222331.
16|11|F|44222|16|11

ANTISISMICA 3 dormitorios. Total 1.900.000, facilidades, cerca 6ta., permutas. Patricias Mendocinas 1071. Oficina 7.
16|11|F|44219|17|11

ANTISISMICA Bombal. Total $ 5.900.000, permutas, facilidades. Dependencias servicio, cochera. Patricias Mendocinas 1071. Oficina 7.
16|11|F|44217|17|11

ANTISISMICA, sobre Bandera de los Andes, 1.100 metros, dos entradas, teléfono, facilidades, permutas. Teléfono 262985.
16|11|F|10649|16|11|D

AMERICANA estrenar, Dorrego, 3 dormitorios, dos baños, cochera, patio. Vendo. Espejo 183. 6º piso. Oficina 48. Tel. 250102.
16|11|F|51120|18|11

ANTISISMICA, 2 dormitorios, Barrio Trapiche. Anticipo 150 millones. Saldo convenir. José Federico Moreno 1575.
16|11|F|51090|17|11

BENTURINO compra urgente o vende chalecitos, departamentos, lotes y negocios. ¡Visítelo! Colón Nº 669. - 246927 - 227629. Lugones.
16|11|F|50802|20|11

BARRIO residencial Romairone amplia casa, jardines, teléfono. Oportunidad. Total $ 7.800.000. Facilidades. Tel. 247906.
15|11|F|50759|16|11

BARRIO Bombal: vendo hermosa casa estrenar, 3 dormitorios. - Colón 293, Teléfono 249914.
15|11|C|805|19|11

BARRIO Escorihuela; vendo hermosa casa, 4 dormitorios, calefacción. Colón 293, Tel. 249914.
15|11|C|805|19|11

B. BOMBAL, p|baja, vendo, liv. comedor, 2 dormitorios, y demás, garaje y patio. T|$ 8.000.000, c| fac., F. J. Sapunar. San Lorenzo Nº 315. Tel. 290457.
16|11|F|51015|16|11

BARRIO Cano departamento planta baja, vendo particular. Tel. 230838.
16|11|F|57027|16|11

COMPRA casa material, corte antiguo, 5ª, 6ª o Godoy Cruz. Provivienda. Perú 1214. Tel. 218277 - 255813 - 258054.
15|11|C|781|17|11

COMPRO casa urgente, t| servicios, pavimento. Provivienda. Perú 1214. Tel. 218277 - 255813 - 258054.
15|11|C|781|17|11

CIUDAD 4ta. antisísmica 120 cubiertos, 3 dormitorios, garaje 4.500.000, mitad contado, 6 trimestres saldo. Benturino, Colón 669. Teléfono 246927. Lugones.
16|11|F|50869|16|11

CUADRA 5ta. Sección, casa 2 dormitorios. Total 2.600.000. Facilidades. Tel. 222508.
16|11|F|50894|16|11

CASA céntrica 5 ambientes, 2 baños vendo o permuto por finca, cerca. Córdoba 45.
16|11|C|540|16|11

CASA-QUINTA cerquita Ciudad, 5.000 metros, pileta natación, cancha de bochas, semi surgente electrificado, frutales, pavimento; micro. Marziali vende amplias facilidades; acepto permutas. San Martín 1640. Godoy Cruz. - 245373.
16|11|C|559|16|11

UNIDADES USADAS
AMPLIAS FACILIDADES!

OPEL K-180 varios colores	75	CHEVROLET Rally Sport verde	71
RURAL FIAT 125 blanco	75	RENAULT R-6 celeste	71
RURAL FIAT 128 rojo	74	RENAULT R-4 azul	69
CUPE CHEVY varios colores	71-72-73	PEUGEOT 404 gris	67
DODGE 1500 Lujo varios colores	73	RAMBLER Classic blanco	63
CHEVY SS varios colores	71-72-73	PICK-UPS	
CITROEN 3 CV gris	70-72	CHEVROLET Standard y Lujo varios colores	71-72-73
PEUGEOT 504 GL celeste	73	DODGE D-100 Motor Perkins 6 cil.	72
FIAT 128 IAVA gris	72	CHEVROLET Rural	70
PEUGEOT 404 GP marrón	72	RASTROJERO doble cabina	69
CHEVY SUPER varios colores	70-72	RASTROJERO	66-67
FIAT 128 B blanco	72	CHEVROLET con cobertura	68
CHEVROLET Special, varios colores	69-70-72	CHEVROLET caja angosta	65
CHEVROMATIC oro	71		

CARLOS LUJAN WILLIAMS S.A.
CONCESIONARIO OFICIAL GENERAL MOTORS ARGENTINA S.A. DESDE 1925
GUTIERREZ 461 - TEL.: 254200
16|11|F|51034|16|11

CASA, mixta, Dorrego, 4 dormitorios, comedor, dependencias, patio y garaje, T. 2.500.000 c|fac. F. J. Sapunar. San Lorenzo 315. Tel. 290457.
16|11|F|51013|16|11

CASA esquina para negocio, desocupada, amplia, con teléfono, 5ta. Sección, vendo facilidades. Marziali - San Martín 1640. Godoy Cruz. - 245373
16|11|C|559|16|11

COMPRO casa 5ta. ó 6ta. Sección urgente. - Rafaniello - 255111.
16|11|C|555|16|11

CASA en San José, 3 dormitorios y demás, total $ 3.800.000, contado y facilidades vende Casa Saravia - Espejo 70. Tel. 231011.
16|11|F|51018|16|11

CASA, calle Salta, Godoy Cruz, esquina, vendo con galponcito y fuerza. Bragazzi. Paso de los Andes 1884. Godoy Cruz.
16|11|C|589|16|11

CASA en Benegas vendo, buena ubicación, acepto auto parte de pago, 1.350.000 total. San Martín Sur 80, Godoy Cruz. 221087.
16|11|F|44249|16|11

COMPRO campo 500 a 1.000 hectáreas sobre Ruta 7 o cerca ruta, con o sin agua. Ofrecer San Martín Sur 80. Godoy Cruz. 221087.
16|11|F|44246|16|11

CIUDAD, amplia casa apta negocio. Vendo urgente. - 227011.
16|11|F|44228|17|11

CASA sobre calle San Lorenzo, antisísmica 6 habitaciones. Facilidades. Jorba Inmobiliaria. - España 1248. Of. 11. T. 253595.
16|11|F|51082|17|11

CASA en Buena Nueva, sobre Carril Godoy Cruz, de material, vendo. Benavente 4457. Villa Nueva. Tel. 261155 - 260808.
16|11|F|50968|17|11

CASA 2 dormitorios, living comedor, 2 baños, dependencias servicio, todos los servicios, vendo. Benavente 4457. Villa Nueva. T. 261155 - 260808. 16|11|F|50966|17|11

CARRODILLA, americana nueva, 3 dormitorios, demás comodidades, cochera, patio. Vendo urgente, con facilidades. Espejo 183. 6º piso. Oficina 48. Teléf. 250102.
16|11|F|51117|18|11

CASA material, 2 dormitorios, dependencias. Godoy Cruz. Anticipo 50.000.000. Total 120.000.000. José Federico Moreno 1575.
16|11|F|51088|17|11

CHACRAS de Coria vendo lotes distintos lugares y distintas medidas. Teléfono 258645.
16|11|C|477|16|11

DORREGO: vendo casa estrenar, 3 dormitorios. Colón 293 - Teléfono 249914.
15|11|C|805|19|11

DEPARTAMENTO nuevo frontal, centro, 3 dormitorios, 2 baños, balcón, dependencia servicio, demás comodidades,. $ 7.000.000. J. Cecco. Colón 617. Mza. 243330.
16|11|F|50788|16|11

DUEÑA vende lote Barrio Santa Ana 265 mts2. Precio. Total $ 400.000. Tel. 247118.
16|11|C|547|17|11

DEPARTAMENTO compro urgente, céntrico 1 o 2 dormitorios, pago contado. 2.800.000. Entre Ríos 234. Ciudad.
16|11|C|538|16|11

DEPARTAMENTO; en calle Colón, p|baja, para profesional o familia, living comedor, 2 dormitorios y patio, y demás dependencias, vendo c|fac. F. J. Sapunar. San Lorenzo 315. Tel. 290457.
16|11|F|51011|16|11

DEPARTAMENTO 2 cuadras San Martín, calle Tucumán, 2 dormitorios, living, cocina comedor, terraza. San Martín Sur 1107. Godoy Cruz. 225842.
16|11|F|44209|19|11

DEPARTAMENTO frente plaza España, calefacción, 2 dormitorios, dependencias. 18-24 meses financiado. Argumedo Puebla 242903.
16|11|16|11

DEPARTAMENTOS antisísmicos, 2 y 3 dormitorios, sobre Avda. San Martín, Godoy Cruz, vendo, permuto por casa. San Martín Sur 80. Godoy Cruz.
16|11|F|44248|16|11

DUEÑO vende regia casa, ciudad, 2 cuadras Avenida San Martín, ideal oficina, negocio, consultorio, 3 ambientes, 2 baños, patio, fondo, $ 1.600.000 y facilidades. Santa Fe 131. Ciudad.
16|11|T|03172|16|11

DEPARTAMENTO 3 Dorm. cerca centro vendo. Facilidades pago, Acepto auto mediano, nuevo a cuenta. Informes: Rivadavia 234, Mendoza. Teléfono 243828.
16|11|F|51069|16|11

DEPARTAMENTO vendo Ciudad, 2 dormitorios, cocina, galería cerrada, baño, patio, $ 130.000 total, contado, facilidades. Montalto Inmobiliaria. Coronel Díaz 316.
16|11|C|651|652|16|11|D

DEPARTAMENTO edificios Mitre y Moreno, Ciudad, 2 dormitorios, demás comodidades. Vendo $ 2.900.000, con 50% y un año. Esp

PLAYA "EL TABO" (CHILE)

120 KILOMETROS DE SANTIAGO

Vendo regio chalet cien metros de la playa. Cuatro dormitorios, gran comedor, amplio living, espaciosa cocina, garage, piezas para servicio doméstico, precioso ante jardín y extenso prado interior, estanque para 2.000 litros de agua. Sillas de playa, etc., etc. Totalmente amoblada. - Precio $US 28.000 (6.500.500 $ Ley). Teléfono 240081 y 247996 - Mendoza. Teléfonos en Santiago de Chile: 80483 - 40395.

16|11|F|50778|16|11

LADRILLONES

$ 8,50 c/u.

RIPIO - ARENA

6 m3 $ 3.000

— TELEFONO 258156 —

14|11|C|113|17|11

Vendedores/as

CUEROS LA CUMBRE

Las Heras 555

CIUDAD

15|11|C|489|490|16|11|AD

LADRILLONES

$ 850 C/U.

RIPIO Y ARENA

6 m3. $ 3.000

PEDIDOS AL TELEF. 262109

15|11|C|262|19|11

A ESTRENAR EN BOMBAL

Soberbia casa de gran categoría, calefacción central, gran recepción, estar, escritorio, 3 ó 4 dormitorios, dependencias completas, cochera 2 coches, jardín. Finísimos detalles terminación. Vende: J. CECCO - COLON 617 - MENDOZA - TELEFONO 243330.

16|11|F|50783|16|11

ROMBO 80

30 CUOTAS PAGAS VENDO

Mitre 2616 - Ciudad

16|11|C|463|17|11

BIOQUIMICO/A

(con experiencia). Se necesita. Dirigirse: O. C. (18) Poste Restante LOS ANDES.

15|11|C|281|16|11

COMPRAMOS CAMPO

URGENTE - EXTENSION SUPERIOR A 300.000 HAS.

CHILE 2147. TELEFONO 231574. MZA.

15|11|C|238|16|11

EN BENEGAS

Departamento construcción mixta: living-comedor, cocina comedor, 1 dormitorio, baño, lavandería, patio y entrada para vehículo. Total: $ 1.300.000. Contado y facilidades. OPROMOLLA INMOBILIARIA, San Juan 1179, Planta baja, Of. O. 4, Ciudad. Tel. 242398.

15|11|F|50634|16|11

RASTROJERO DIESEL 0 Km.

Inicial $ 80.863 y 49 cuotas de $ 34.289 - Fórmula 100 DON BOSCO 163 - MENDOZA

PLAN DE AHORRO

Sin interés anual vencido

15|11|F|50610|18|11

SEÑOR EMPRESARIO Y/O ESTUDIANTE UNIVERSITARIO

Traducciones de inglés. Teléfono 243657. - Horario de comercio. - Sr. Huertas, hijo.

14|11|C|709|16|11

BARBECHOS

VIVERO TRES PORTEÑAS TINTAS - BLANCAS Y OTRAS

ALAMOS HIBRIDOS Y OTROS

RIVADAVIA 23 — TELEFONO 5 — PALMIRA

31|8|F|2213|Pte

PASTO de PRIMERA

VENDO - BUEN PRECIO

A Retirar de Finca

José F. Moreno 1136 - Ciudad - Mendoza

13|11|F|49901|18|11|A

FABRICA DE TOALLAS HIGIENICAS

DESEA RELACIONARSE CON MAYORISTA DE

FARMACIA - PERFUMERIA

Dirigirse a: S. T. ARENALES 3023 8º 15 - BUENOS AIRES

16|11|F|50824|16|11

Particular vende contado

Cupé Torino 71

$ 700.000, hoy, mañana. Bucetich 3041, ciudad, visita 9 a 13 - 16 a 20.

16|11|T|03158|16|11

FURGONETA 3 CV - 76

OPORTUNIDAD, precio total: $ 880.000. - Recibo menor precio. Alfredo Grispo e Hijos Sacifa Vicente López 443 (por Salta al 800).

1|11|F|51030|17|11

CHOFER PROFESIONAL

Necesito para carga pesada. Inútil presentarse sin referencias. 8 a 12 horas

RIVADAVIA 46 — CIUDAD

16|11|C|438|16|11

VENDO 2 TURBO CAM

de 50 cm. de diámetro, reversible. Usado. En muy buen estado - ALFREDO GRISPO e Hijos Sacifa - VICENTE LOPEZ 443. (Por Salta al 800).

16|11|F|51029|16|11

MATRIMONIO SIN HIJOS

Para caseros, señor jardinero, señora quehaceres domésticos, para casa quinta Villa Carlos Paz (Córdoba). Tienen que ser argentinos. Edad entre 35 y 48 años. Se ofrecen buenas condiciones Presentarse con antecedentes en:

SAN MARTIN 1445 (Rigar's) — Señor CORDON

16|11|F|51038|19|11

CASA

Permuto o Vendo

BARRIO TRAPICHE

3 dormitorios, 2 baños, demás T. 255271 (partic.) 247119 (escrit.)

16|11|C|551|16|11

LOTEO ARIZU

COMPRO CONTADO

TELEFONO 257242

16|11|C|570|17|11

RIPIO - ARENA Y PIEDRA

6 m3. $ 3.100

Próximamente NUEVO

TELEFONO 221350

TELEFONO 220542

1|11|F|45822|30|11|A

FLEJES

TODAS LAS MEDIDAS

$ 140.- el Kg.

MANUEL GARCIA 159

Godoy Cruz - Tel. 226696

16|11|C|509|18|11

Vendo Heladera Comercial

Marca SIAM, 4 puertas, con equipo abierto. En muy buen estado.

ALFREDO GRISPO e Hijos S.A.C.I.F.A. - Vicente López 443 (por Salta al 800)

16|11|F|51032|16|11

VENDO

1 Caterpillar DG 8-U hidráulica - 2 Caterpillar D7 9-G mecánica - 1 camión Mercedes Benz 62 con volquete.

HOTEL MAYO

25 de Mayo 1267 - Tel. 254424

16|11|C|530|17|11

Residencial de Categoría - Vendo

En Godoy Cruz. Inmejorable ubicación, por ausentarme, sobre Avda. San Martín. Buena renta, amoblamiento completo, 10 habitaciones, media pensión y viandas, con teléfono, nuevo contrato de alquiler, 3 años. — SAN MARTIN SUR 80 - Godoy Cruz - 221087

16|11|F|44245|16|11

REGALAMOS

En fábrica, directamente al público, modernos dormitorios pesos 27.000; modulares extensible con bargueño $ 35.700 — Todo en Peteribí, Teka y Paraíso

SAN MARTIN 2943 - Las Heras

16|11|C|651|16|11

GUITARRAS $ 4.900

Fábrica - Financiación - A domicilio - Car-stéreos y muebles stéreo para la casa. Horario: 8/22 hs. Olascoaga 463. Tel. 240159.

16|11|C|487|16|11

COMPRO Pala de Arrastre

con rueda dentro del corte. Mecánica o hidráulica. HOTEL MAYO. 25 de Mayo 1267. Teléfono 254424.

16|11|C|530|17|11

NECESITAMOS

Plomero y cloaquista, presentarse hoy, 9 de Julio 1185 - 4º piso, Of. 32 - Mendoza.

16|11|F|50903|16|11

CHILENOS

ROPA FEMENINA

Perfumería - Cosmética

Precios Mayoristas

MITRE 2616 — CIUDAD

16|11|C|463|17|11

AVISOS CLASIFICADOS

(Viene de la Pág. anterior)

Compra y Venta de Propiedades

TERRENO 46.000 metros, Rodeo de la Cruz, junto a la ruta 50.000 el m2. 242903. Perú 757.
16|11|F|51058|16|11

TERRENO para industria, vendo, frente acceso sur, próximo carril Rodríguez Peña, 2605 m2. (35 mts. frente). Recibo automotor. Espejo 183. 6º piso. Oficina 48. Teléf. 250102.
16|11|F|51126|18|11

UNICA oportunidad: vendo departamento frente avenida Acceso, 2 dormitorios. Colón 293, Teléfono 249914.
15|11|C|805|19|11

URGENTE: compramos una casa bien ubicada, pedido real de cliente. Tel. 242524.
16|11|C|589|16|11

UGARTE La Puntilla vendo 1.600 metros con casa, Sánchez, Federico Moreno 1407.
16|11|C|623|16|11

VENDO dos lotes 660 metros y 430. - 258645.
16|11|C|477|16|11

VENDO hermosa casa Barrio Bombal. - 258645.
16|11|C|477|16|11

VENDO cinco hectáreas y seis mil metros, a 18 kms. Las Heras, contado y facilidades. Tratar: calle Pescadores al 2000. Juan Pierángeli.
14|11|C|107|16|11

VENDO Dpto. interno en Gilén. Tratar: Joaquín V. González 144. G. Cruz.
16|11|C|469|21|11

VENDO propiedad, Chacras, en el corazón boites, "Magoya" Parrillada, Godoy Cruz 394.
16|11|C|491|16|11

VENDO en Uspallata, casa cómoda, amplia, con facilidades. Quinteros, "La Fundición".
16|11|C|613|16|11

VENDO departamento monoblock Laprida, 3 dormitorios, con placard, cocina y baño azulejado, living comedor. Precio contado 1.900.000. Tratar de mañana. - Mitre 565, 1er. Piso. Of. 33, tarde. Teléfono 218083.
16|11|T|03183|16|1

VENDO local s|Vicente Zapata, a 50 mts. de San Martín. Urgente, precio oportunidad. Montevideo 271. Tel. 248954. Mza.
16|11|F|51067|16|11

VENDO departamento pleno centro de 2 y 3 dormitorios, teléfono 290694. Pellegrini 1363 ,Godoy Cruz, Biaggi.
16|11|C|645|16|11

Compra y Venta de Negocios

ACOMAR dispone para la venta importantes negocios muy lucrativos visitenos. - Martínez de Rosas 1780.
16|11|C|557|16|11

APURADISIMO líquido despensa y frutería céntrica. Baratísima. - Lamadrid 333, Cdad.
15|11|C|502|503|16|11|AD

CASA antisísmica, con negocio, 2 plantas, cerca ciudad, buenas ventas, vendo o fac. F. J. Sapunar, San Lorenzo 315. Tel. 290457.
16|11|F|51010|16|11

CORRALON c|propiedad vendo con facilidades; hay fuerza. 12-13 horas. Bombal 218. San José.
16|11|C|432|16|11

DESPINSA y fiambrería, excelente ubicación, con maquinarias, mercaderías y vivienda en alquiler. Vendemos urgente. Córdoba 154.
10|11|F|51049|15|11

DESPENSA gran rendimiento, vendo, facilidades. Sánchez, Federico Moreno 1407.
16|11|F|51132|16|11

DESPENSA Godoy Cruz, vivienda en alquiler, 1.000.000 mensual, maquinarias, instalaciones. Anticipo 40.000.000. Recibo automóvil. Total 65.000.000. José Federico Moreno 1575.
16|11|F|51096|17|11

MERCADO con propiedad, maquinarias, total 250.000.000. Anticipo 100.000.000. José Federico Moreno 1575.
16|11|F|51094|17|11

POR ausentarme, urgente vendo taller mecánico. Tratar: Dorrego 720, Guaymallén, Mendoza.
16|11|T|03187|18|11

TINTORERIA c|casa, tel. maquinarias funcionando. Excelente ubicación. Rafaniello. 255111.
16|11|C|555|16|11

TAXI Radio Móvil, Dodge 1971, motor Perkins. Total 120.000.000. Recibo automóvil. José Federico Moreno 1575.
16|11|F|51092|17|11

VENDO negocio camicería, con propiedad, casa y departamento de mañana. Mitre 565, 1er. Piso. Of. 33, de tarde. Teléfono 218083.
16|11|T|03184|16|11

Compra y Venta de Muebles

A. SELLA. Tel. 247447 - Martillero. Tiburcio Benegas 776, ofrezca muebles, artículos hogar, máquinas usadas; dinero en el acto. 11|2|F|6972|Pte.

A. BENTURINO Tel 244335-248730 ofrezca muebles, antigüedades artículos en general. Colón 669
3|3 Pte

A. AMITRANO - Martillero. Teléfono 247711, Aristides Villanueva 332, ofrezca muebles, antigüedades, maquinarias artículos generales. Pagamos mejor. Anticipamos dinero. 9|6|F|2375|Pte

APURADO vendo gran Hotel 24 habitaciones. Permuto - Facilidades. Lamadrid 333. Ciudad
16|11|C|521|16|11

DESPENSA frutería, vendo en cuotas, poco contado. Lamadrid 333. Ciudad.
16|11|C|521|16|11

PLACARES, amoblamientos, carpintería en general, se hace a medida. Confraternidad Ferroviaria 585, altura Videla Castillo 3100, Ciudad.
13|11|C|045|22|11

VENDO Disquería, Regalería, Art. del Hogar acreditado, por no poder atender, alquiler asegurado, tratar: Paso de los Andes y Armani.
16|11|C|447|448|17|11

VENDO comedor cedro ocho piezas, ropero, cómoda, espejo. H. Irigoyen 1494, San Rafael.
16|11|F|51059|17|11

Compra y Venta de Automotores y Cubiertas

ANDES AUTOMOTORES

ROBERTO WAINSZTEIN

O'Brien esquina Alberdi

San José

Peugeot 404 Diesel 1972	$ 590.000
Peugeot 504 1971	$ 390.000
Mercedes Benz 220 1964	$ 490.000
Cupé Torino 1968	$ 320.000
Fiat 128 IAVA 1973	$ 260.000
Ami 8 1973	$ 260.000
Chevrolet 1965	$ 140.000
Fiat 600 1968	$ 140.000
Renault 4 1968	$ 120.000
Valiant III 1965	$ 140.000
Valiant IV 1966	$ 140.000
Rambler 1964	$ 150.000
Siam Di Tella 1962	$ 120.000
Renault Gordini 1965/66 varios	$ 99.000
Fiat 600 1961	$ 99.000
Kaiser Carabela	$ 90.000

Y facilidades a 24 meses o permuto. Aceptamos documentos adicionales como parte contado. Planes especiales a empleados públicos y policiales.

16|11|F|51023|16|11

A - VENDO camioneta Chevrolet 74, con trabajo o permuto por coche Mod. 74. Manuel A. Sáez 317. Cdad.
13|11|C|735|19|11

A RENAULT R 1975. Opel K 180 1975. Renault R12 Breack, vendo. José Vicente Zapata 236. Mza.
16|11|F|51024|16|11

A FIAT 128 IAVA 1975 Rural Fiat 128 1974 Fiat 600 1973. Peugeot 404 1972. Vendo José Vicente Zapata 236 Mza.
16|11|F|51025|16|11

A VENDO Chevrolet 68. Permutas. Godoy Cruz 1119 San José.
16|11|C|561|18|11

A FIAT 128 modelo 73, particular vende, permuta mayor menor valor, Verdaguer 180, Las Heras 12.30 a 15.30 horas, únicamente.
16|11|T|3174|17|11

A CAMIONETAS Chevrolet modelos 1972 y 1959, facilidades, permuto. San Miguel 1885, Las Heras.
16|11|C|651|16|11

A JEEP modelos 1956, 1931 carrozados muy buenos, facilidades, permuto. San Miguel 1885, Las Heras.
16|11|C|651|16|11

A ESTANCIERA modelos 1963 y 1960 excelentes condiciones, facilidades, permuto. San Miguel 1885. Las Heras.
16|11|C|651|16|11

A ESTANCIERA 57 impecable. Godoy Cruz y Avellaneda, Villa Nueva.
16|11|F|50916|17|11

A FIAT 600|64 vendo o permuto, Godoy Cruz y Avellaneda, Villa Nueva.
16|11|F|50914|17|11

A JEEP 60 chasis largo vendo o permuto, Godoy Cruz y Avellaneda, Villa Nueva.
16|11|F|50912|17|11

A CHEVROLET 73 vendo o permuto, Godoy Cruz y Avellaneda, Villa Nueva.
16|11|F|50911|17|11

ATENCION, O. M. 1962, motor Fiat G. P.3 cero kilómetro, gomas nuevas, impecable con semi Helvética 12 metros o chasis solo contado y grandes facilidades. Permutas. Perú 2950. Ciudad.
15|55|C|244|19|

ATENCION, rural Dodge 1967 tipo camello, preciosa para transporte escolar, diesel, $ 380.000 y facilidades. Permutas. Perú 2950. Ciudad.
15|11|C|244|19|11

AGRO Industrial S.R.L. Acoplados usados 40% contado. Saldo 12 cuotas. Planta Exposición Ruta 7 "El Chorrillo" T.E. 3796-2958 C.C. 243, San Luis.
14|11|F|50108|16|11

ACOPLADO Helvética 12-14 toneladas carrocería carga general artillero 6 mts. Agro Industrial S.R.L. Planta Exposición Ruta 7 "El Chorrillo" TE. 3796-2958 C.C. 243, San Luis.
14|11|F|50105|16|11

ACOPLADO Helvética 10 toneladas carga general 5 mts. artilleros y 8 tornillos varios, Agro Industrial S.R.L. Planta Exposición Ruta 7 "El Chorrillo TE. 3796-2958 CC. 243, San Luis.
14|11|F|50114|16|11

ACOPLADO vaquero 8,50 mts., artillero Agro Industrial S.R.L., Planta Exposición Ruta 7 "El Chorrillo", Tel. 3796 - 2958 C.C. 243, San Luis.
14|11|F|50102|16|11

ACOPLADO Helvética, 3 ejes, carrocería ripiera, llanta 10 tornillos 7,50 mts. Agro Industrial S.R.L. Planta Exposición Ruta 7 "El Chorrillo", Tel. 3796-2958, C.C. 243, San Luis.
14|11|F|50117|16|11

ACOPLADO Torroceti 7,50 mts., carga general, artillero Agro Industrial S.R.L. Planta Exposición Ruta 7 "El Chorrillo", Tel. 3796-2958, C.C. 243, San Luis.
14|11|F|50111|16|11

ATENCION: Furgoneta Citroen 1975; Ford Ranchero 1974. Vendo. Pardo 241 Ciudad.
16|11|F|51026|16|11

AMI 8-1974 inmejorable estado 13.000 Kms. reales vendo, permuto, financio. San Martín 245, Godoy Cruz.
16|11|F|44239|18|11

AUTOMOVILES Chevrolet modelo 1967, 1965; 4-S modelo 1971; 4-L modelo 1957; Fiat 600 modelos 1969, 1965, 1952; Fiat 1.100 modelo 1962; Citroen modelo 1968, 1965; Renault modelo 1963, 1961, furgón Citroneta modelo 1966, facilidades, permutas. San Miguel 1885, Las Heras.
16|11|C|651|611

AMI 8/72, vendo. - Benavente 4457, Villa Nueva. Tel. 261155 - 260808.
16|11|F|50990|17|11

BARATISIMA Estanciera 58. Bra. de los Andes 4343, V. Nueva.
15|11|F|50657|17|11

BERGANTIN, muy bueno, $ 125.000 contado. San Martín 2752.
16|11|C|643|16|11

CAMIONETA Ford 38 y Mercury 39 y Plymouth 46. Bra. de los Andes 4343 Villa Nueva.
15|11|F|50648|17|11

CAMIONETA Dodge 1971, 1972 diesel motores cerá kilómetro con coberturas $ 500.000 y facilidades, permutas. Perú 2950. Ciudad.
15|11|C|244|19|11

CAMIONETA Siam Di Tella 1967 con cúpula, motor cero kilómetro $ 140.000 y facilidades. Perú 2950. Ciudad .
15|11|C|244|19|11

CUPE Chevy 1971 naranja, única por su estado, $ 400.000 y facilidades. Permutas. Perú 2950. Ciudad.
15|11|C|244|19|11

CAMIONETA Ddoge 1972, impecable, $ 255.000 y facilidades. Permutas. Perú 2950. Ciudad.
15|11|C|244|19|11

CAMIONETA Ford 1971 celeste, seis cilindros, 50.000 kilómetros reales, preciosa, $ 300.000 y facilidades. Permutas. Perú 2950. Ciudad.
15|11|C|244|19|11

CAMIONETA Chevrolet 1970, 1971, 1972, impecables, $ 295.000 y facilidades. Permutas. Perú 2950. Ciudad.
15|11|C|244|19|11

CAMION 46, vendo, volquete. San Martín Sur 709. Godoy Cruz.
16|11|C|893|22|11

CIEN unidades: Automóviles, Pick-Ups, Jeeps, Rurales, Camiones. Todas las marcas, modelos, necesidades, posibilidades. Ricciel. San Luis 540.
10|11|C|945|1|12

COMPRO automóvil mediano o grande. San Martín 369. Ciudad.
16|11|C|523|16|11

CITROEN furgoneta 70. Vendo o permuto. Saavedra 965 San José.
16|11|T|3190|16|11

CITRONETA 71, panorámica, vendo. Total, 310.000. Pedernera 527, San José.
16|11|C|604|605|16|11|D

CAMION Dodge, modelo 1959, con volquete. Vendo, recibo F-100. - Pedernera 527, San José.
16|11|C|604|16|11

CITROEN 1966, Unión Rural 1956 vendo, Beltrán 101, G. Cruz.
16|11|F|44234|16|11

COMPRO automóvil mediano, pago únicamente contado. Beltrán 103, Godoy Cruz.
16|11|F|42232|16|11

CITROEN 3CV 1972. Impecable, vendo, Aristides Villanueva 607, Ciudad.
16|11|C|592|16|11

COMPRO a particular camioneta Fiat 125, 74 en adelante, hasta $ 800.000. Parte contado, resto 30 - 60 - 90. Teléfono 253192, de mañana.
16|11|T|3177|16|11

COMPRO automóviles modelos 1950 en adelante, buen estado. San Miguel 1885. Las Heras.
16|11|C|651|16|11

CITROEN 3 CV-71 vendo, acepto permuta, doy facilidades. - San Martín 245. Godoy Cruz.
16|11|F|50906|16|11

CUPE Torino mod. 70 última serie, cubiertas nuevas. Impecable. - Vendo, permuto. San Martín y Rondeau. Cdad.
16|11|F|51074|16|11

COMPRO a particular, auto o camioneta, pago contado. Bandera de los Andes 3515. Guaymallén.
16|11|F|10650|16|11|D

CUPE GTX Dodge 1973 $ 500.000 y facilidades. Rioja 1448. Cdad.
16|11|F|51112|16|11

CUPE GT Dodge 1974, $ 500.000 y facilidades. Rioja 1448.
16|11|F|51113|16|11

CAMIONETA Dodge Diesel 1974, $ 500.000 y 30 cuotas. Recibimos su unidad como parte de pago. Rioja 1448.
16|11|F|51111|16|11

CAMION Mercedes Benz 3500 baranda alta'54, vendo, Arenales y Bandera de los Andes. Villa Nueva, Tels. 260808. - 261155.
16|11|F|50922|17|11

COMPRO camiones. - Benavente 4457, Villa Nueva. Tel. 261155 - 260808.
16|11|F|50972|17|11

COMPRO automóviles 67 en adelante. Benavente 4457, - Villa Nueva. Tels.: 261155 - 260808.
16|11|F|50974|17|11

CITROEN 2-CV 71, vendo. - Benavente 4457 - Villa Nueva. Teléfonos 261155 - 260808.
16|11|F|50988|17|11

CAMIONETA Chevrolet - 65, vendo. Arenales y Bandera de los Andes, Villa Nueva, Teléfonos 260808 - 261155.
16|11|F|50946|17|11

CUPE Polara|73, vendo. Arenales y Bandera de los Andes. Villa Nueva. Tels. 260808 - 261155.
16|11|F|50932|17|11

CAMIONETA Chevrolet con cúpula|66, vendo. Arenales y Bandera de los Andes. Villa Nueva. - Tels. 260808 - 261155.
16|11|F|50924|17|11

CAMIONETA Dodge D-100 gasolera, vendo. Arenales y Bandera de los Andes. Villa Nueva. Teléfonos 260808 - 231155.
16|11|F|50926|17|11

COMPRO automóviles|67 en adelante. Arenales y Bandera de los Andes, Villa Nueva, Teléfonos 260808 - 261155.
16|11|F|50920|17|11

COMPRO camiones. Arenales y Bandera de los Andes. Villa Nueva. Tels. 260808 - 261155.
16|11|F|50918|17|11

CAMIONETA Argenta 63, vendo. Benavente 4457. Villa Nueva. Tel. 261155-260808.
16|11|F|50998|17|11

CAMIONETA Fiat 125, contado $ 270.000 y 24 meses, playa de estacionamiento gratis. Rioja 1448.
16|11|F|51098|16|11

CHEVY 1970 rojo, impecable, pesos 280.000 y facilidades. Permutas. Perú 2950. Ciudad.
15|11|C|244|19|11

CHEVROLET 1969 pintado taxi vendo - permuto. Beltrán 103, Godoy Cruz.
16|11|F|44235|15|11

CHEVROLET 400 S, mod. 74, impecable estado. Vendo, permuto. San Martín y Rondeau. Mza.
16|11|F|51073|16|11

DODGE Coronado 1969, buen estado. Vendo contado y facilidades. Pedernera 527, San José.
16|11|C|604|16|11

DODGE Coronado 1970, $ 250.000, saldo 30 cuotas. San Martín 2752.
16|11|C|643|16|11

DODGE 1500 de Lujo, modelo 73, excelente estado. Vendo, permuto. San Martín y Rondeau. Mza.
16|11|F|51071|16|11

DODGE 1500, 1973, 1974, 1975, con real garantía, de Mendoza: pesos 224.000 y 30 cuotas. Recibo permutas. Rioja 1448, playa estacionamiento gratis.
16|11|F|51101|16|11

DODGE Diesel Polara, 4 velocidades, joya mecánica, 0 km., especial para viajante, taxi, etc. Su unidad usada como parte de pago. Playa estacionamiento gratis. Rioja 1448.
16|11|F|51099|16|11

DODGE Automatic 1973, como de fábrica, $ 320.000, el saldo en 30 meses. Trálganos su auto viejo como parte de pago. Playa estacionamiento gratis. Rioja 1448.
16|11|F|51100|16|11

DODGE GT 1968, con aire acondicionado, $ 180.000 y 30 cuotas. Recibimos permutas, playa estacionamiento gratis. Rioja 1448.
16|11|F|51102|16|11

DODGE Diesel 1500, nuevo. Recibo auto menor precio. Rioja 1448. Ciudad.
16|11|F|51105|16|11

ESTANCIERA 1962 verde, motor cero kilómetro $ 120.000 y facilidades. Perú 2950. Ciudad.
15|11|C|244|19|11

ESTANCIERA 59, vendo. - Benavente 4457 - Villa Nueva. Teléfonos 261155 - 260808.
16|11|F|50994|17|11

ESTANCIERA impecable|69, vendo, Arenales y Bandera de los Andes. Villa Nueva. Tels. 260808 - 261155.
16|F|50342|17|11

FALCON Futura 1972 lacre, caja de cuarta, único dueño, impecable $ 485.0000 y facilidades. Permutas. Perú 2950. Ciudad.
15|11|C|244|19|11

FAIRLANE L. T. D. 1973 verde aceituna, seis cilindros, precioso, $ 380.000 y facilidades. Permutas. Perú 2950. Ciudad.
15|11|C|244|19|11

FIAT 600, 1972, impecable, motor rectificado a cero kilómetro, pesos 168.000 y facilidades. Perú 2950. Ciudad.
15|11|C|244|19|11

FIAT 128, 1971, 1972,1975, impecables $ 240.000 y facilidades. Permutas. Perú 2950.Ciudad.
15|11|C|244|19|11

FALCON 1971 gris otoñal, precioso, 45.000 kilómetros reales, pesos 420.000 y facilidades. Permutas. Perú 2950. Ciudad.
15|11|C|244|19|11

FURGON Ika 1965 vendo, contado y cuotas. Lamadrid 333. Ciudad.
16|11|C|521|16|11

FIAT 128, 0 Km., acepto permuta. 25 de Mayo 984. Ciudad.
13|11|C|723|16|11

FALCON 1938 seminuevo original propietaria, vende, recibo auto chico. Montecaseros 1405.
16|11|T|3192|17|11

FIAT 1600-1969 único por su estado, vendo contado y facilidades. San Martín 245, Godoy Cruz.
16|11|F|44242|18|11

FURGON IKA 1962, de fábrica vendo, Paso de los Andes 702, Ciudad.
16|11|C|592|16|11

FIAT 1500 1970, reparado a nuevo $ 185.000 y facilidades, vendo, permuto, Don Bosco 40.
16|11|C|611|17|11

FIAT 600-1969 $ 85.000 y facilidades, vendo, permuto, Don Bosco 40.
16|11|C|611|17|11

FORD 1940, $ 29.000 y facilidades. Vendo, permuto. Don Bosco 40.
16|11|C|634|17|11

FIAT Familiar 1970, 1969, 1968, Fiat 600, 1971, Peugeot 404, 1967, 1966, Falcon 1967, Fiat 1100 1961, Jeep 1958, 40% saldo 30 cuotas. San Martín 2752.
16|11|C|643|16|11

FIAT 600/72, vendo. - Benavente 4457, Villa Nueva. - Teléfonos 261155 - 260808.
16|11|F|50986|17|11

FIAT 600/67, vendo. - Benavente 4457, Villa Nueva. Tel. 261155 - 260808.
16|11|F|50992|17|11

FORD F-100/68, vendo. - Arenales y Bandera de los Andes - Villa Nueva. - Tel. 260808 - 261155.
16|11|F|50952|17|11

FIAT 128|73-72, vendo, Arenales y Bandera de los Andes, Villa Nueva, Tels. 260808 - 261155.
16|11|F|50964|17|11

FIAT 125|73, vendo. Arenales y Bandera de los Andes, Villa Nueva. Tels. 260808 - 261155.
16|11|F|50933|17|11

FIAT Cupé 1600|72, vendo Arenales y Bandera de los Andes, Villa Nueva. Teléfonos 260808 - 261155.
16|11|F|50934|17|11

FIAT 600|58, vendo, Arenales y Bandera de los Andes, Villa Nueva, Tels. 260808 - 261155.
16|11|F|50928|17|11

FIAT 600, 70-69-68-63, vendo. Benavente 4457. Villa Nueva Tel. 261155-260808.
16|11|F|51207|17|11

FIAT 600, 1975, única mano, pesos 175.000 de contado, resto 30 cuotas, playa estacionamiento gratis. Rioja 1448.
16|11|F|51103|16|11

FIAT 128, 1972, 1973, buenísimos, $ 200.000 de contado y cuotas. Recibimos su unidad como parte de pago. Rioja 1448, playa estacionamiento gratis.
16|11|F|51104|16|11

FIAT 600, modelo 1968. Contado $ 120.000 y 24 meses. Playa de estacionamiento gratis, Rioja 1448.
16|11|F|51106|16|11

GILERA ocasión vendo 50.0000. - Moyano 655. P. Molina. Guaymallén.
15|11|C|242|16|16

GORDINI 1970 celeste, impecable, motor cero kilómetro, $ 140.000 y facilidades. Perú 2950. Ciudad.
15|11|C|244|19|11

GORDINI 69, vendo. - Arenales y Bandera de los Andes - Villa Nueva. - Tel. 260808 - 261155.
16|11|F|50958|17|11

IAVA 1974 blanco, precioso, pocos kilómetros, $ 258.000 y facilidades. Permutas. Perú 2950. Ciudad.
15|11|C|244|19|11

IMPECABLE Peugeot T-4B; camioneta m|68. Bra. de los Andes 4343. V. Nueva.
15|11|T|50639|17|11

JEEP carrozado impecable, pesos 135.000 y facilidades. Perú 2950. Ciudad.
15|11|C|244|19|11

JEEP Gladiator 68, vendo. - Arenales y Bandera de los Andes. - Villa Nueva. Tel. 260808 - 261155.
16|11|F|50948|17|11

LIQUIDACION Jawa 175 cc., LH 125 cc., moto y motoneta Siambreta de lujo 125 cc. Bra. de los Andes 4343, V. Nueva. Gilén.
15|11|F|50854|17|11

LAND Rover 57, largo, vendo, Contado únicamente. Fco. de la Reta 466. San José.
16|11|C|635|16|11

MOTO Gilera 200, 1975, c|accesorios, $ 55.000 y facilidades o permuto. Andes Automotores. - O'Brien esquina Alberdi. - San José.
16|11|F|51021|16|11

MULTICARGA 125, modelo 74, a toda prueba. Vendo, permuto. - San Martín y Rondeau. Mza.
16|11|F|51075|16|11

MOTO Jawa, vendo. - Benavente 4457 - Villa Nueva. Teléfonos: 261155 - 260308.
16|11|F|50798|17|11

MOTO Zanella 175, vendo. - Benavente 4457, Villa Nueva. Teléfonos 261155 - 260808.
16|11|F|50980|17|11

MOTO Gilera Spring 175, vendo. Benavente 4457, Villa Nueva. - Teléfonos 261155 - 260808.
16|11|F|50982|17|11

MOTOCARGA, vendo. - Benavente 4457, Villa Nueva. - Teléfonos: 261155 - 260808.
16|11|F|50984|17|11

N.S.U. 61, vendo. - Benavente 4457 Villa Nueva. Tels.: 261155-260808.
16|11|F|50976|17|11

OPORTUNIDAD, líquido Fiat 1500 68. Bra. de los Andes 4343, Villa Nueva.
15|11|F|50642|17|11

OFERTAS Peugeot 502-1973. Chevrolet 1958, súper, Unión 1970, Citroen furgoneta 1971, Mehari 973; 4-L 1966. Entre Ríos 206.
16|11|T|3194|16|11

OPEL Rural 1958, $ 79.000 y facilidades. Vendo, permuto. Don Bosco 40.
16|11|C|634|17|11

OPEL Rekord 1958. Contado pesos 125.000. San Martín 2752.
16|11|C|643|16|11

OPEL K-180, 75, vendo. Benavente 4457. Villa Nueva. Tel. 261155-260808.
16|11|F|51209|17|11

PEUGEOT 504, 1971, blanco, impecable, $ 400.000 y facilidades. Permutas. Perú 2950. Ciudad.
15|11|C|244|19|11

PEUGEOT 404, 1969, 1970, impecables, pocos kilómetros, pesos 240.000 y facilidades. Permutas. Perú 2950. Ciudad.
15|11|C|244|19|11

PEUGEOT 403, 1962, blanco impecable $ 145.000 y facilidades. Perú 2950. Ciudad.
15|11|C|244|19|11

PEUGEOT 404 m. 67, Bra. de los Andes 4343. V. Nueva.
15|11|F|50660|17|11

POR disolución de sociedad vendemos camión Ford 46 c|volquete; Jeep Willys 1947; Furgón Chevrolet 1947 (sapo); Cupé Impala 1958 y camioneta Ford 1948, todos en buen estado, patente de Mendoza. Se reciben permutas, saldo efectivo. Ituzaingó 2915. Tel. 216530, Mendoza.
16|11|C|573|16|11

PARTICULAR a particular. Vendo jeep carrozado modelo 69 o permuto por camioneta 71-72 saldo contado. Teléfono 258833.
16|11|T|3185|16|11

PERMUTO menor valor, Chevy 70. Viejtes 166, después de Roca. Las Heras.
16|11|C|651|16|11

PEUGEOT 504-71 vendo, acepto permutas, doy facilidades. - San Martín 245. Godoy Cruz.
16|11|F|50905|16|11

PARTICULAR vende cupé Fiat 800|68, muy buen estado. San Juan 1431. Cdad. Tienda.
16|11|C|640|16|11

PEUGEOT 404, 1972, Ctdo. $ 160.000 y 24 cuotas, playa estacionamiento gratis. Rioja 1448.
16|11|F|51107|16|11

PEUGEOT 404|67, vendo. Arenales y Bandera de los Andes Villa Nueva, Tel. 260808 - 261155.
16|11|F|50944|17|11

PEUGEOT 404|71, vendo. Arenales y Bandera de los Andes, Villa Nueva, Tels. 260808 - 231155.
16|11|F|50940|17|11

PEUGEOT 403|62, vendo. Arenales y Bandera de los Andes, Villa Nueva. Tels. 260808 - 261155.
16|11|F|50936|17|11

PEUGEOT 504|71, vendo. Arenales y Bandera de los Andes - Villa Nueva. Tel. 260808 - 261155.
16|11|F|50960|17|11

PEUGEOT 404-68, vendo. Benavente 4457. Villa Nueva. Tel. 251155-260808.
16|11|F|50996|17|11

PEUGEOT 404-66, vendo. Benavente 4457. Villa Nueva. Tel. 261155-260808.
16|11|F|51201|17|11

RURAL Falcon 1971, caja de cuarta, impecable, $ 480.000 y facilidades. Permutas. - Perú 2950. Ciudad.
15|11|C|244|19|11

RENAULT 12, Mod. 1976, 900 Kms. Vendo, Mitre 2616. Ciudad.
16|11|C|463|17|11

RASTROJERO con cob. m. 59 permuto. Bra. de los Andes 4343, Villa Nueva.
15|11|F|50651|17|11

**RAST

PANEDILE ARGENTINA

NECESITA

MINEROS PERFORISTAS

DIRIGIRSE:

Dique Agua del Toro - San Rafael - Mza.

16|11|F|51044|16|11

COMPRO MUEBLES

COMPRO O ANTICIPO DINERO POR SUS MUEBLES Y VARIOS

REMATAMOS ESTE DOMINGO

T. BENEGAS 776 TELEFONO 247447 REMATES SELLA

15|11|F|50626|18|11

CEMENTO $ 430

Todo para la Construcción Godoy Cruz 3171 - Villa Nueva - Teléfono 261689

5|9 F|25115|Pte

JUCOMAN S.A.I.C.A.

Convoca a los señores accionistas a la Asamblea General Ordinaria a realizarse en el domicilio social, Pellegrini y Boulogne Sur Mer, Tunuyán, Mendoza, el día 7 de diciembre de 1976, a las 17 horas, para tratar el siguiente:

ORDEN DEL DIA:

1º) Designación de dos accionistas para que aprueben y firmen el acta de la Asamblea. 2º) Consideración de la Actualización Contable Ley 19.742. 3º) Consideración de la Memoria, Balance e Inventario General Estado de Resultados e Informe de la Comisión Fiscalizadora, correspondientes al 6º ejercicio económico. 4º) Distribución de utilidades. 5º) Capitalización del Saldo de Actualización Contable. 6º) Aumento del Capital Social. 7º) Fijación del número de directores titulares y suplentes y su elección. 8º) Designación de miembros titulares y suplentes de la Comisión Fiscalizadora.

Asimismo, se comunica a los señores accionistas que deberán depositar en el domicilio social hasta el día 1º de diciembre de 1976, inclusive, las acciones o correspondientes certificados de depósito que acrediten su titularidad como accionistas.

14|11|C|896|18|11

FIAT 600	68-69-71
RENAULT 12	73-74
FIAT IAVA	73
CITRONETA 3CV	73
RENAULT 6	71
RENAULT 4L	68
CITROEN 2CV	67
RURAL RAMBLER	69
RAMBLER CLASSIS	68

AUTOMOTORES

LANZOTTI

San Martín 1150 Godoy Cruz - Mendoza Teléfono 220004

16 11 F 50892 16 11

Laminados Plásticos

Decorados 1,22 x 3,06 .... $ 2.990

C/Chapa Blanca 1,22 x 3,06 $ 2.690

Lamicuyo S.A.

Montecaseros 1267 - Tel. 251284 - Mendoza

16|11|F|51035|16|11

Cemento $ 430

CAL LA BOLSA $ 210.-

ARENA O RIPIO EL VIAJE $ 3.000.-

Salpicrette - IGGAM - Fulje - Losetas y Viguetas. - Precio fábrica, todo para la construcción - Corralón VILLA NUEVA Bandera de los Andes 3675 - Pedidos al teléfono 260555.

12|11|F|49608|16|11

Importante Sociedad Anónima

NECESITA

EMPLEADO ADMINISTRATIVO

SE REQUIERE:

21 a 29 años. Estudios secundarios. Buen dactilógrafo. Amplias referencias. Dirigirse por carta manuscrita a: Encargado Administración (7)

16|11|C|594|16|11

PARA REPRESENTAR INDUSTRIA o COMERCIO

Dispongo amplio terreno de 20 x 20 mts. sobre Avda. Costanera y Catamarca, con gran comodidad para estacionar. Construiría de acuerdo a exigencias. Doy y exijo amplias referencias comerciales y bancarias. Dirigirse a:

M. P. L. (9) - POSTE RESTANTE - DIARIO "LOS ANDES"

16|11|F|51042|16|11

GRATIFICARE

se me entregue urgente bolso llaves y documentos.

Sra. CARMEN MOLINA

Avda. ESPAÑA 768 - TEL. 241187

16|11|C|499|500|17|11

León Humberto Esteve

CONVOCA, NOTIFICA Y EMPLAZA

Por este único medio a todo su personal temporario del galpón de manipuleo y empaque de ajos de deberá dar cumplimiento a lo determinado por el Art. 98, Ley 21.297, presentándose en el lugar de trabajo: Ruta Nº 3 - Variante Maipú S/Nº - Luzuriaga - Mendoza, desde el día 16/11 al 18/11/76, en el horario de 8 a 12 y 16 a 19. Plazo improrrogable considerando la no presentación como abandono de trabajo (Art. 244, Ley 21.297).

16|11|C|425|17|11

"ARRORRO" (R)

PAÑALES DE GASA

Busca distriudor mayorista en la zona para sus productos. Debe ser una empresa dedicada a la venta a minoristas de artículos de bebés.

TEXTIL MORENO

MORENO 1402/8 — BUENOS AIRES - Cód. Post. 1653

16|11 F 50823|16|11

CASA 1 PLANTA

Recepción, 3 dormitorios, 2 baños, precioso jardín, dependencias completas, fina terminación. - Vendo, recibo casa o Dpto. menor valor. Entrevista personalmente

SARAVIA INMOBILIARIA

JUAN B. JUSTO 490 — CIUDAD

16|11|C|593|17|11

TRANSPORTE CHIMENO

NECESITA FLETEROS, LARGA DISTANCIA

GODOY CRUZ 1661 - SAN JOSE - GLLEN.

16|11 F|50904|18|11|A

cajas para repuestos

CARTONERA OESTE

Montecaseros 2030 - Av. España 1043 Tel. 257973

GRATIFICARE

se me entregue urgente bolso llaves y documentos.

Sra. CARMEN MOLINA

Avda. ESPAÑA 768 - TEL. 241187

16|11|C|499|500|17|11

DEPARTAMENTOS

NUEVOS *a estrenar vendemos*

DE DOS Y TRES DORMITORIOS

DALVIAN S.A. - Colón 251 - Mendoza

11|11|F|49101|Pte.S

Aporto Capital

Y TRABAJO PERSONAL

A comercio minorista o empresa. Escribir a CARU. Poste Restante (7). Diario LOS ANDES.

16|11|C|369|17|11

CUEROS

Para calzado - Carteras - Ropa - Vaca lisa - Napa todos los colores

INDUCUER

CADETES CHILENOS 69

CIUDAD — TEL. 255438

16|11|C|545|17|11

CUPE FIAT 125 - 1972

32.000 Km. Contado y facilidades - José V. Zapata 108, Mendoza.

16|11|F|51043|16|11

TECHOS

$ 200 m2. impermeabilización, fac. 10 meses, mano de obra y materiales, albañilería. - Teléfono 230170.

16|11|C|601|16|11

CORREAS INDUSTRIALES

LA CASA DEL FILTRO

José V. Zapata 207 - S A Tel. 245777-245960

CASA CENTRICA

Construcción antigua: escritorio living-comedor 2 dormitorios cocina, baño, lavandería, entrada para vehículos y patio. Total $ 4.500.000. Contado y facilidades. OPROMOLLA INMOBILIARIA - San Juan 1179, Planta baja, Of. O. 4, Ciudad. Tel. 242398.

15|11|F|50632|16|11

FINCAS EN VENTA

EN SAN MARTIN (CHAPANAY): 20 Has. con 10 Has. parral de tintas 10 Has. espalderos tinta, etc. Casa, pozo elect. Pileta p/riego, tractor con implementos. Excelente producción. Facilidades.

EN LA CONSULTA: Cerca centro. 5 Has. Malbeck, un chiche. Casa, luz, pavimento, etc. Riego abundante. Fac.

OTRA también 5 Has. Manzanas y chacra. 2 casas, luz, a metros pavimento. Mucha aguañ Fac. Pago.

INFORMES: Rivadavia 234 - Mendoza - Teléfono 243828.

16|11 F|51037|16|11

ACEROS INOXIDABLES

CHAPAS - Barras - Tubos - Electrodos

Alambres - Planchuelas - Chapas perforadas - Accesorios

PRODMET

SOCIEDAD ANONIMA

Importadores:

Representantes en Cuyo:

Oliveira-Fórmica s.r.l.

Pascual Toso 54 - Tel. 255582 - San Jose Mendoza

BAC pubsa

AVISOS CLASIFICADOS

(Viene de la Pág. anterior)

Ventas Varias

PULVERIZADORA para tractor poco uso vendo oportunidad. Tel. 254439. 15|11|C|701|16|11

SINGER vendo máq. coser, seminueva $ 40.000 total. J. A. Roca 734. Atiendo 15, 16 y 17 de noviembre. Sr. Alvarez. 16|11|C|552|16|11

TELEVISOR Transister, impecable, vendo, $ 25.000. Verlo lunes. Garibaldi 374. 14|11|F|50496|16|11

VENDO 2 mulares calle Pescadores al 2000 Las Heras - Juan Pierángeli. 14|11|C|107|16|11

VENDO pala con rueda para corte de nivelación y arado 3 disco y rastra de disco - calle Pescadores al 2.000 Las Heras. Juan Pierángeli. 14|11|C|107|16|11

VENDO ladrillos y ladrillones de primerísima calidad. Almirante Brown 1624, Bermejo, Gllén. - Sr. Vanella. 16|11|C|492|16|11

VENDO heladera nueva 11 pies, compacta, 5 millones, Belgrano 1279, PB - 7. 16|11|C|459|16|11

VENDO máquina singer automática. Javier Videla 1881. Barrio Calise, Godoy Cruz. 16|11|F|44250|16|11

VENDO máquina Singer, industrial, urg., por ausentarme. J. V. González 658. Dorrego. Guaymallén. 16|11|C|591|16|11

VENDO heladera Siam a kerosene, familiar, perfecto funcionamiento. Bernardo Ortiz 348. Godoy Cruz. 16|11|T|3155|16|11

VENDO cápsula magnética "Leea", dos bafles y mezclador estereo. Tel. 243846. 16|11|C|632|16|11

VENDO heladera comercial Siam 4 puertas funcionando, $ 60.000. Teléfono 292115. (De 16 a 19). 16|11|C|670|16|11

VENDO plantas de tomate casilleros. Ramponi 5752. Barrio Pecora. Villa Nueva. 16|11|F|50908|16|11

Compras Varias

"A-A". AMITRANO - Martillero. Tel. 247711. Arístides Villanueva Nº 332, ofrezca muebles, antigüedades, maquinarias, artículos generales. Pagamos mejor. Anticipamos dinero 9|6|F|12224|Pte

A SELLA, Martillero. Tel. 247447 Tiburcio Benegas 776, ofrezca muebles, artículos hogar, maquinas usadas. - Dinero en el acto. 11|2|F|36991|Pte

A - BENTURINO - Martillero. Teléfono 248730 y 244335. Av. Colón 669. Ofrezca muebles, antigüedades, artículos de hogar Anticipo dinero 2|1|F|7828|Pte

BALANZAS de 2 platos, compro, urgente. Saavedra 935, San José. 16|11|T|3189|16|11

COMPRO heladeras vitrinas, mercaditos, sierras carniceras, heladeras, picadoras, cortadoras, balanzas. Chacabuco 601, Teléfono 252307. 10|11|T|2990|16|11

COMPRO botes hamacas o acepto propuesta para construirlos. Ofertas: R. de Mayo 1976, V. del Parque. G. Cruz. 16|11|C|595|16|11

ROPAS usadas varias, compro roperos, colchones. Llame 252411 - Alberdi 77. 10|11|C|859|29|11

Ocupaciones Varias Pedidas

A OBREROS/AS parrales, Finca La Lidia. Calle Las Margaritas. Beltrán, o Primitivo de la Reta 1024 - Piso 1º - Of. 96, Mendoza. 16|11|C|486|20|11

A VENDEDORES/AS. Venta rifas, altas comisiones. Colón 1367, G. Cruz, Belgrano 62, San Rafael. 15|11|F|50677|17|11

A PERITA mercantil con alguna experiencia requiere importante Sociedad Anónima Constructora. Trabajo día completo en tareas auxiliares de contabilidad. Indispensable buena presencia y óptimas referencias. Presentarse de 16.30 a 19.30 en Belgrano 367 Godoy Cruz. 15|11|C|822|16|11

A CADETE con bicicleta para limpieza y mandados, necesita agencia de automóviles. Presentarse por la mañana. Remedios Escalada de San Martín 1755, Alameda. 16|11|T|3170|16|11

AMERICAN Motors necesita oficial o medio oficial pintor de automóviles. Adolfo Calle 86, Dorrego. 16|11|T|3169|17|11

AFAMADA y prestigiosa línea de cosmética ofrece a señora o señorita su promoción y ventas. Teléfono 222343. 16|11|T|3168|16|11

CAPACITESE. Siga un curso práctico máquinas y herramientas. Tornería, Soldadura, Carpintería, Mecánica Automotor, Matemáticas, Dibujo Técnico, Interpretación de Planos. Taller Escuela Fundación E.A.G. Lamadrid 999. (altura calle Dorrego al 700) Guaymallén. 10|8|F|96141|Pte

CORAZA fábrica de carrocerías metálicas San Luis, necesita oficial carrocero, especialidad: Cúpulas. Referencias de anteriores empleos. Enumerar condiciones de sueldo o porcentaje. Dirigirse por carta: Italia 1493-97 San Luis o al diario. 12|11|F|49814|16|11

DOY casa Chacras de Coria a matrimonio **solo mayor a cambio** pequeños trabajos. Llamar de 17 a 20. Tel. 241410. 16|11|C|571|17|11

EMPLEADA para atención de consultorio de inyectable (Arg.). P. B. Palacios 1260, entre Lavalle y Catamarca. 15|11|F|50672|16|11

EMPRESA líder incorpora seis personas mayores de 20 años, buena presencia, estudios secundarios, para su departamento, ventas dirigidas, abonamos sueldo, viático y comisión. Entrevistas: Salta 1546. Mendoza. 16|11|C|615|16|11

GANE DINERO trabajando en casa - fácil actividad - ambos sexos - todas edades - Infórmese escribiendo: Promociones Zirconn - 6-Nº 667 La Plata. 111|C|267|30|11

HOY seleccionamos 5 señoritas, con capacidad de venta, promoción turística, ganancias rápidas, 9 de Julio 1619. Sr. Ortiz. 16|11|C|579|16|11

NECESITO medio o aprendiz pintor al duco. Ituzaingó 2556. 16|11|C|633|16|11

NECESITO oficial o medio oficial chapista. Lisandro Moyano 95, Las Heras. 15|11|C|354|16|11

NECESITO camiones con chofer para reparto gaseosas y cerveza. Tel. 227815. 12|11|C|227|18|11

NECESITO medio oficial yesero 19 hs. Pellegrini 942. Godoy Cruz. 16|11|C|506|16|11

NECESITO urgente costurero con mquinas para trabajos de tapicería. Tratar: Marinos Argentinos 1488 (Frente Estación Estado), Guaymallén. 16|11|C|473|18|11

NECESITAMOS señoritas promoción artículos fácil colocación. - Barrio Cano A-7-6. 16|11|C|468|16|11

NECESITO dos muchachos para parrillero y barman con experiencia y con referencias. Tratar en Tiburcio Benegas 744, Cdad. 16|11|C|467|16|11

NECESITAMOS un oficial, medio oficial, albañiles y 2 ayudantes, Galería López local 4, Lavalle y Godoy Cruz, San José, Guaymallén. Presentarse de 8.30 a 12. 16|11|T|3185|16|11

NECESITO empleada para trabajos generales. Empresa de banquetes. Paraná 760, Ciudad. 16|11|T|3182|16|11

NECESITO oficialas muy competentes, para taller pantalones. J. V. González 540, Ciudad 16|11|T|3148|17|11

NECESITO oficial chapista. Montecaseros 1670, Ciudad. 16|11|T|3163|17|11

NECESITO maestro panadero competente. Tratar: Ituzaingó 105, Dorrego. Micro 12. 16|11|T|3160|17|11

NECESITO ayudante de cocina y mozo mostrador o cantinero, 25 de Mayo 1529 esquina Las Heras, Ciudad. Presentarse de las 10 en adelante. 16|11|T|3161|16|11

OFICIAL enchapador o forrador para casa rodante Andina. - Anzorena 335, Godoy Cruz. 12|11|F|49746|23|11

OBREROS para la construcción necesito. Castellanos 1019, Dorrego. Teléfono 243992. Omnibus 13 - A. 16|11|F|50893|16|11

PERITO/A mercantil o práctico/a contable. Edad mínima 22 años. Presentarse a las 17 hs. en General Paz 323, Mendoza. 15|11|F|50671|16|11

PROMOTOR con experiencia se necesita. Presentarse en Godoy Cruz 2529. Guaymallén. De 17 a 21 horas. 16|11|T|3146|16|11

PANADERIA necesita 2 empleados competentes. Presentarse en calle Ciudad de Rosario 2920. Ciudad. Micro 4 en la puerta. 16|11|T|3151|17|11

REPARTIDOR bebidas con experiencia, carnet profesional, necesitamos. Paso de los Andes 2259. Mza. 16|11|C|536|16|11

SEÑORITA administrativa contable y Audit 413 - 1511 operadora contable con experiencia en créditos. Palacio 1836, Barrio Sarmiento, Guaymallén. 16|11|C|479|16|11

SEÑORITAS promoción domiciliaria. Montecaseros 367, S. J. Micro 13-B. 16|11|C|451|16|11

SEÑORITAS: vendedora domiciliaria, artículo fácil venta, sueldo y comisión. 9 de Julio 1539, 2º piso, Of. 21. 16|11|C|616|16|11

URGENTE dos ½ oficiales pintor obra - P. de los Andes 2136 - Dpto. 1 - V. Hipódromo, G. Cruz. Flia. Gómez. 16|11|C|465|466|16|11|AD

VENDEDORAS se necesitan excelentes comisiones, buena presencia. Corrientes 456. Ciudad, de 9 a 10 horas. 16|11|C|546|16|11

VIAJANTE con experiencia en repuestos. San Martín 369, Ciudad. 16|11|C|574|16|11

OFRECIDAS

EXPERTA estética corporal, masajes, reducción, solicitar turno. María Helena. - 216224. 16|11|C|567|16|11

OFRECESE chofer para reparto o taxi, o venta comestibles, con experiencia. Tel. 214795. 16|11|C|453|16|11

SE OFRECE señora rara casera. San Martín 1993, Las Heras. 16|11|C|551|16|11

SE OFRECE joven metalúrgico soldador. Servicio militar cumplido. Teléfono 227148. 16|11|T|3159|17|11

Ofrecidos Varios

EMPRESA LOYOLA

Teléfono 217460

A DESTAPAR cloacas, desagües, cañerías, agua caliente, limpieza calefones. Plomería en general. Esta empresa realiza los trabajos con responsabilidad y de urgencia. 16|11|C|575|19|11

"EMPRESA CIPOLLETI"

DESTAPAR CLOACAS

Teléfono 256968.

A destapar cloacas, desagües, plomería, gas, instalación de calefones, destape instantáneo con equipo moderno de cañerías de agua caliente. 15|11|C|353|18|11

ENRRI SERVICE

DESTAPE DE CLOACAS

DE URGENCIA

Teléfono 230680

Calefones, limpieza y reparaciones en el día, instantáneos y térmicos. Sopleteos de cañerías de agua caliente. Plomería. Filtraciones. 16|11|C|511|16|11

A PLOMERO, gasista, calefones, lavarropas, cañerías, reparaciones, instalaciones inmediatas, precios razonables. - 246434. 15|11|C|307|17|11

A DOMICILIO reparaciones heladeras, lavarropas, calefones. Salta 1989. Tel. 257280. 15|11|C|310|19|11

A DESTAPAR cloacas, desagües, calefones gas, plomería. "Trabajos garantidos". Tel. 230617. 8|6|F|79473|Pte.

A DESTAPE cloacas, desagües, cañerías agua, reparación calefones, servicio rápido. Tel. 243865. 8|11|C|358|19|11

A DESAGOTE pozos, cámaras sépticas - destape cloacales La Moderna - T. 243865. 18|10|C|237|24|11

A - REPARACIONES heladeras, lavarropas, Fco. de la Reta Nº 850, San José. T. 256136. 12|11|C|323|16|11

A - DESTAPAR cloacas, cañerías, plomería, gas. - 242948. Juan B. Justo 564. Godoy Cruz. 12|11|C|310|18|11

A- BUEN plomero, gasista - Económico - Visitas gratis. - Cañerías - Calefones. Tel. 216085. 14|11|C|376|19|11

A PLOMI-GAS service urgente calefones, plomería, gas general, instalaciones, cloacas destapes. Teléfono 230777. 15|11|C|344|19|11

A DOMICILIO reparamos lavarropas, calefones instantáneos, cocinas, plomería. Rioja 355. - 248250. 16|11|C|501|16|11

A BUEN precio, plomero gasista. Destapa cloacas, urgente. Domicilio 259901. 16|11|C|622|17|11

A DOMICILIO reparación heladeras familiares, comerciales, visitas gratis. - Teléfono 260136. 16,11|F|51000|16,11

A DESAGOTE pozos, cámaras sépticas, limpieza cañerías. UNIMEV. Teléfono 261745. 16|10|F|99829|Pte

A HELADERAS, lavarropas, termocalefones, reparaciones garantidas. Cayetano Silva 2938 - Cdad. Tel. 250471. 1|11|C|204|30|11

A - PLASTIFICAMOS, pulimos, enceramos pisos madera, pintamos casas, plomería. T. 250482. 2|11|C|393|16|11

A MAQUINAS de coser, arreglos, taller integral. Lamadrid 430. - Teléfono 249178. 11|11|C|12|17|11

A DOMICILIO se ofrece plomero, servicio rápido. T. 255161-220322. 15|11|C|330|21|11

A DOMICILIO se ofrece plomero servicio rápido. Tel. 259929. 15|11|C|230|21|11

A EX MECANICO Cía. Singer arreglo máquinas coser, teléfono 240350. 16|11|C|631|16|11

A - ARREGLO cortinas americanas, enrollar. Ventas. Mitre 3450, T. 250778. Pedro. 16|11|C|600|18|11

ALFOMBRAS. Pisos alfombrados. Juegos livings. Garantizamos trabajos. Consúltenos. Compañía Integral Limpieza. Tel. 220283. 15|11|C|470|23|11

ALBAÑILERIA en general impermeabilización de techos, trabajos en el acto. Garantía. Teléfono 251849. 16|11|C|460|16|11

ARREGLAMOS cualquier techo, pintura, albañilería, pisos, azulejos, plomería. Destape cloacas. Tels. 251213 - 242815. 16|11|C|602|16|11

COLCHONERO a domicilio, areglamos colchones pullman lana, toldos, teléfono 246529. 15|11|C|362|17|11

CIELORRASOS pre moldeados de yeso, rápida colocación, económicos, garantidos. Créditos. Perú 1484. Tel. 214720. 23|10|C|905|21|11

COLCHONERO domicilio lanas pullman cotín arreglo, camas, estiramos elásticos teléfono 258860. 12|11|C|434|11|12

ELECTRICISTA, instalaciones, reparaciones industriales, particulares, planos, porteros, acondicionadores. Tel. 231451. 12|11|C|364|18|12

ELECTRICISTA domicilio. Roberto Díaz, arreglo artefactos, instalaciones, etc. - T. 258860. 15|11|C|240|20|11

EMPRESA pintura precios módicos, seriedad, rapidez. T. 256343. 16|11|C|644|18|11

ELECTRICISTA, instalaciones y reparaciones generales. T. 242317. 16|11|C|596|16|11

IMPERMEABILIZAMOS techos, zinc, albañilería, cielorrasos, pintura, garantía, facilidades. Teléfono 246762. 16|11|C|476|16|11

IMPERMEABILIZO techos velo vidrio, pintura aluminio. Garantía. T. 220657. Arias. 16|11|C|564|16|11

¡LLEGARON las lluvias! Empresa Hércules de Techos de Zinc, arreglamos galpones, tinglados, canaletas, caños, hojalatería propia. San Luis 157. Teléf. 217844. 16|11|C|533|20|11

PLOMERO plomería general. Trabajo al instante. Teléfono 226045. 13|11|T|03112|17|11

PINTURAS de obras, reparaciones, techos y revestimientos. Santiago del Estero 262. Mza. 16|11|C|619|621|18|11

TOLDOS y cortinas de lona, arreglos. La Casa del Toldo. Corrientes Nº 157. Tel. 250881. 11|11|C|090|20|11

TOLDOS nuevos y arreglos, tapizados Martínez. Teléfono 215385. Salta 1587. 13|11|C|758|17|11

Préstamos e Hipotecas

COMPRO documentos comerciales, vino, uva, cheques, etc., Teléfono 216818. 16|11|C|558|16|11

Educacionales

ASEGURESE, ingresos universitarios, Medicina, Ciencias Económicas, Ingeniería, profesores especializados. Biología, Química, Matemáticas, Historia, Comprensión textos, Biofísica, Bioquímica. Academia - San Martín 829, Ciudad. 8|11|C|327|17|11

INSTITUTO Newton: Preparación de alumnos secundarios en todas las materias, especialmente técnicas. Ingreso a 1er. año. Salta 1318 - Tel. 226213 - Mza. 14|11|C|053|16|11

PREPARAMOS alumnos en inglés, matemática, castellano y literatura. Tel. 243657. Sr. Huertas, hijo y señora. Horario de comercio. 14|11|C|709|16|11

SE PREPARAN alumnos secundarios. Pje. San Martín 1º, 77. 15|11|C|246|16|11

SE PREPARAN alumnos en inglés primarios y secundarios. Urquiza 270, Godoy Cruz, teléfono: 227195. 16|11|T|3149|16|11

Academias

CONTABILIDAD taquigrafía, inglés, preparamos económicamente, Teléf. 220362. 16|11|C|606|16|11

Compra Venta de Libros

COMPRO libros secundarios, primarios, manuales usados. Librería "Martín Fierro". Rivadavia 29. 14|11|C|209|16|11

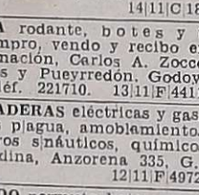

Comerciales

NECESITO a 30 días $ 150.000. Tel. 249639. 16|11|F|51065|16.11

Turismo

SANTIAGO, Chile, Posada Salvador, Residencial. Eliodoro Yáñez 893. Su hotel. 6|11|C|057|18|11|AD

VIÑA del Mar alquilo departamento duplex completamente amoblado, tres dormitorios, muy baratos, ocasión por semana, quincena, es lado Quinta Vergara, vista al mar, tratar teléfono 63167, Viña del Mar - Chile. 11|11|C|164|19|11

Casas Rodantes y Embarcaciones

A TRAILER carpa "Jaguar" 5 personas y ejes, llantas para casilla, trailer y acoplados vendemos. El Rural, Avenida de Acceso 815, Dorrego. 12|11|F|49701|30|11

CASILLA rodante sin uso, seis camas, completa, vendo contado, vería lunes, martes, miércoles, hasta las 15 horas. Gral. Paz 8476 La Puntilla, Mza. 14|11|C|188|16|11

CASA rodante, botes y trailer, compro, vendo y recibo en consignación. Carlos A. Zocco, Güemes y Pueyrredón, Godoy Cruz. Teléf. 221710. 13|11|F|44118|15|11

HELADERAS eléctricas y gas, bombas plagua, amoblamientos, inodoros snáuticos, químicos etc., Andina, Anzorena 335, G. Cruz. 12|11|F|49720|30|11

VENDO permuto bote, con trailer, doble fondo, Tucumán 501, Ciudad. 16|11|T|3166|17|11

Cambiadores y Televisores

REPARAMOS televisores, combinados, todas marcas, tubos electrogar TV. 255765. 16|11|C|617|20|11

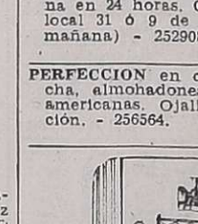

Ley 11867

LEY 11.867. — Ofelia Arenas de Correas e Hijos S.C.A. con domicilio legal en calle 9 de Julio 1257, 10º piso, oficina 103, comunica, conforme a las disposiciones legales vigentes (art. 83 y 88 Ley 19.550) que por resolución de Asamblea realizada el 31 de octubre de 1976 ha decidido su escisión social. Por dicho motivo se retiran de la Sociedad los señores Luis Segundo Correas y Ofelia H. Correas de Verdaguer quienes destinaron sus participaciones en el capital de la sociedad escindida a Luis Segundo Correas S.A. y Tres Acequias S.A. respectivamente. Todo ello se realiza conforme a la documentación presentada ante la asamblea de socios, la cual queda a disposición de los interesados. Reclamos: calle Espejo 167, 2º piso, Of. 5 y 6, Estudio Dr. Luis Francisco Correas. 13|11|C|627|17|11

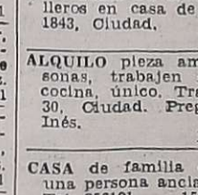

Labores Femeninas

AHORRE en Boutique Aries se cortan polleras, pantalones y vestidos por 300 y los confecciona en 24 horas. Galerías Plazza, local 31 ó 9 de Julio 1957 (de mañana) - 252908. 10|11|C|485|16|11

PERFECCION en cortinados, colcha, almohadones. -- Persianas americanas. Ojalillos. Financiación. - 256564. 15|11|C|360|19|11

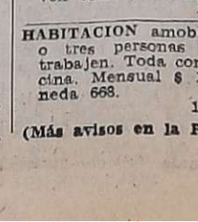

Pensión y Piezas Amobladas

A MATRIMONIO habitación amueblada, derecho cocina. Paso de los Andes 418, Ciudad. 16|11|T|3164|16|11

ALOJAMIENTO con comida, baño privado, $ 500 diarios por persona. Residencial "Dorrego". Vélez Sársfield 777. Troley a 80 metros. 12|11|F|49516|16|11

ALQUILO pieza amoblada en casa de familia - Bartolomé Mitre 2174. Cdad. 14|11|C|810|16|11

ALOJAMIENTO perfecto, señor respetable, único, casa familia. T. 257467. 16|11|C|566|16|11

ALQUILO habitaciones amuebladas, derecho cocina, cochera, teléfono. Francisco de la Reta 945, San José. 16|11|C|553|16|11

ALOJAMIENTO económico a caballeros en casa de familia. Chile 1843, Ciudad. 16|11|C|584|16|11

ALQUILO pieza amoblada 2 personas, trabajen fuera, derecho cocina, único. Tratar: Necochea 30, Ciudad. Preguntar señora Inés. 16|11|C|587|16|11

CASA de familia da pensión a una persona anciana. Salta 1843. Tel. 256191. 15|11|F|50667|17|11

CASA familia, pensión distinguida para personas ancianas. Maza 661. 16|11|C|534|22|11

CASA familia Barrio Residencial, alojamiento distinguido a señor. Teléfono 267011. 16|11|T|3175|16|11

DISPONGO habitación amueblada 1 y 3 personas. P. Toso 295. San José cerca terminal. 16|11|C|462|16|11

DISPONGO alojamiento para joven solo. Salta 523, Ciudad. 16|11|C|581|16|11

HABITACION amoblada para dos o tres personas mayores que trabajen. Toda comodidad y cocina. Mensual $ 12.000. Avellaneda 668. 16|11|C|670|16|11

(Más avisos en la Pág. siguiente)

PRECIOS...

"POR EL SUELO"

CARBARYL 85 % (Sevin 85%) el Kg. ..	$ 1.500
Dimeotato 40 %, el Lt. ..	$ 1.050
D.D.T. 50 %, el Kg.	$ 420
Heptacloro 7 %, el Kg. ..	$ 144
Dithane M. 45, el Kg.	$ 1.300
Thiodan 50 %, el Kg. ...	$ 1.680
Thiodan 35 %, el Kg.	$ 1.440
Oxicloruro de cobre, el Kg.	$ 456
Sulfato de cobre, el Kg. ..	$ 190
Aficida, el sobre	$ 513

(Cajas de 10 sobres)

LA BANDERITA S.A.

DIVISION AGRICOLA

Belgrano 554 — Godoy Cruz

Teléfs. 220151 - 221990

14|11|F|50449|18|11|A

CON VARTA ...no hay sorpresas

El mejor precio.

La BATERIA que más camina

premiados con

TALLERES OLGUIN

COLON 550. Tels. 244428 - 245355. Mza.

DISTRIBUIDORES AUTORIZADOS:

Mendoza	JORGE ALVAREZ	Medlano	ESTEBAN DAVILA
Godoy Cruz	VERGANTIN RIVERA.	Rivadavia	CASA RAMBER
Villa Nueva	CASA MARTIN	Lavalle	ITALO GALVANI
La Consulta	GONZALEZ Y GUERCI	Luján	ANTONIO COBLAN
Tunuyán	CASA PLANELLS	Godoy Cruz	CASA GONZALEZ
Tupungato	ROBERTO CASTILLO	La Paz	PEDRO GRACIA
Palmira	ALLUB — REPUESTOS	La Dormida	SARRADEL HNOS.
San Martín	URRUTIA HNOS.	Tres Porteñas	SALVADOR AURIEMME
Junín	ANDRES MARINOZZI	Las Catitas	ABRAHAM CHABEBE

T. Pages

ANGIORD S.A.C.I.

Dando cumplimiento al artículo 107, Ley 21.297, cítase al personal temporario a la elaboración de conservas, munidos de documento de identidad y Libreta de Sanidad, a presentarse en T. Godoy Cruz 8143, Rodeo de la Cruz a las 48 hs. de publicado el presente aviso la no presentación se considerará renuncia a la relación laboral.

UNICO AVISO

16|11|F|50902|16|11

LADRILLONES

De primera, puesto en obra
$ 8,30 c/u. - VENDO
CORRALON MITRE
MITRE 1001 — LAS HERAS
16|11|C|651|16|11

ALAMBRE

COMPRO
Alta resistencia 17/15 y mediana.
Contado — TELEFONO 21375
SAN MARTIN
16|11|F|51084|16|11

Sub-Contratista

Para carpintería metálica y herrería de obra. Se necesita. Disponemos de instalaciones, materiales y herramientas. Se requiere aporte de mano de obra y conducción técnica únicamente. Presentarse en: José Cartellone C.C.S.A. - Carril Rodríguez Peña, Km. 7,5, Coquimbito - Maipú.

16|11|F|50901|16|11

Vendo Oficina 9 de Julio y Espejo

LLAMAR 242530
de 12 a 16 horas. - Informes:
SAN MARTIN 1167 - PISO 11 C.
16|11|C|517|16|11

VERANEE ECONOMICAMENTE
ALQUILE SU EQUIPO PARA CAMPING...

RENTA Camping
SAN JUAN 1677 MENDOZA
(Entre San Luis y Córdoba)

CORRALON "AVENIDA"

OFERTAS

HIERRO de construcción Nº 8, la varilla	$ 565
CEMENTO, la bolsa	$ 435
BALDOSAS, todos los colores, el metro	$ 380

ELECTRICIDAD - RIPIO - ARENA - PUERTAS - VENTANAS
— CREDITOS —
San Martín 145 - L. Heras
T. 216980 y Gobernador González 541 - Ciudad
16|11|F|51033|16|11

ORO

— JOYERIA BASSO —
PAGO 110.000 Gr. Of.
— Rescato Pólizas —
SAN JUAN 1359
16|11|C|639|22|11

CARTEPILLAR

D - 6 Serie 44 A.
Con topadora en muy buen estado. Fleco Cartepilar para desmonte, Pala niveladora de 5½ m3.
VENDEMOS
COLON 251 — MENDOZA
11|11|F|49121|20|11

ORO

COMPRAMOS MEJOR PRECIO
A PARTICULARES Y COMERCIANTES
GALERIA TONSA - LOCAL A-14
11|5|F|25526 Pte

Mirando el Nacional

BUENOS AIRES, 15. (NA). — Su triunfo de dos a cero contra River Plate en calidad de visitante le permite a Boca Júniors continuar compartiendo con Quilmes, que por su parte derrotó por igual marcador a San Telmo la primera colocación de la zona "E" al cumplirse la tercera fecha de los desquites del Campeonato Nacional de Fútbol.

La derrota sufrida en la víspera no privó a su vez a River Plate de la primera posición en la zona "B", ya que Estudiantes de La Plata, el único equipo que lo podía alcanzar —para lo cual tenía que haber ganado— perdió con Gimnasia y Esgrima La Plata y en calidad de local, por 1 a 0.

El triunfo de Huracán por dos a cero sobre Vélez Sársfield evitó variantes en la cabeza de la zona "C".

Por fin, en la "D", la victoria de Talleres por dos a cero como visitante de Newell's Old Boys, en otro de los encuentros trascendentales de la fecha, dejó a los cordobeses solos en la primera colocación del grupo, posición que compartía con sus derrotados y Ferro Carril Oeste, que no pudo más que empatar con San Lorenzo de Almagro, Ferro ahora es la única escolta de Talleres.

Zona "A"

Jugando durante poco más de media hora con un hombre menos, por expulsión de Jorge Ribolzi al término de la primera etapa, Boca Júniors supo sacar provecho de todas las fisuras presentadas por su tradicional adversario y lo venció por dos goles a cero para permanecer en la envidiable posición que ocupa en la zona.

El cotejo fue muy áspero y al momento de ser convertido el segundo gol boquense, ejecutado por Darío Felman, Juan José López fue expulsado por agredir verbalmente a un juez de raya. El primer gol del encuentro había sido marcado por el ex-riverplatense Ernesto Mastrángelo al minuto de la segunda etapa.

De igual manera Quilmes logró conservar su posición paralela a la de Boca Júniors, con un triunfo por idéntico marcador ante el modesto San Telmo. Boca y Quilmes están primeros en el grupo seguidos a dos puntos por Independiente que ayer empató uno a uno con Rácing en el clásico de Avellaneda, donde se produjo la esperada reaparición del volante Ricardo Bochini.

Comparten el puesto siguiente, aunque separados por cuatro puntos de Independiente, Atlético de Tucumán y Gimnasia y Esgrima de Jujuy.

Los tucumanos vencían uno a cero a su clásico rival, San Martín, cuando faltando tres minutos para la finalización del partido el árbitro Angel Coerezza se vio obligado a suspenderlo.

Gimnasia y Esgrima de Jujuy por su parte derrotó uno a cero a Atlético Ledesma en el clásico norteño.

El sorprendente triunfo de Gimnasia y Esgrima de La Plata sobre Estudiantes no cambió mucho la situación de los mensana, que con ocho puntos están tres más arriba de Témperley y Chacarita Júniors. La victoria tripera por el marcador de uno a cero fue conquistada 2 minutos antes de la terminación del partido.

Témperley había perdido con Bánfield 2 a 0 el viernes, en el partido inaugural de la fecha, mientras que Chacarita Júniors, que empató 1 a 1 con Atlanta, consiguió su primer punto bajo la conducción de su nuevo director técnico, Roberto Saporiti.

Zona "B"

Como consecuencia de los resultados antedichos, ya que en la víspera se disputó la fecha de los interzonales "A" - "B" en la que se enfrentaron las parejas repartidas en esos grupos, en éste la variante más destacada que se produjo fue la caída de Estudiantes de La Plata.

Estudiantes perdió el segundo puesto que fue recuperado por Bánfield que ahora sigue a River a un punto, mientras los platenses están a dos del líder y lo visitarán el próximo domingo.

En las restantes posiciones de la zona no se produjeron variantes de importancia, debiéndose consignar que sólo dos equipos aparecen aquí con sus posibilidades de clasificación agotadas: San Martín de Tucumán y San Telmo.

Atlanta, con doce puntos, está a uno de Estudiantes y Racing y Atlético Ledesma, a dos.

Zona "C"

Dos de las cuatro escoltas que tenía Huracán perdieron su posición de tales y ahora el "Globo", que en la víspera derroto por dos a cero a Vélez Sársfield, es seguido por un solo par de conjuntos.

Ellos son Unión, de Santa Fe, y Rosario Central. Unión se impuso como local por 3 a 0 al contradictorio Platense, que tanto puede ser goleado como ganar el partido más difícil, según lo ha demostrado, mientras Rosario Central le ganó como visitante 3 a 1 a San Martín de Mendoza.

Platense es, al cabo, uno de los equipos que perdió la segunda colocación, lo mismo que Aldosivi que fue derrotado 2 a 0 por All Boys.

Calamares y marplatenses han caído hasta tres puntos por debajo del puntero y dos de Unión y Central.

Los derrotados de Huracán y Rosario Central, esto es, Vélez Sársfield y San Martín de Mendoza, se ubican a tres puntos de Platense y Aldosivi y seguidamente, con ocho unidades (dos menos que velezanos y mendocinos) esta Sportivo Patria que ayer igualo en un gol con Central Norte de Salta en el partido interzonal "C"-"D".

Zona "D"

Talleres conquistó ayer su octavo triunfo consecutivo en el campeonato Nacional, lo cual esta próximo, si no lo es, a constituirse en un verdadero record.

Su derrotado de ayer fue nada menos que Newell's Old Boys en la propia ciudad de Rosario, en partido que había despertado crecida expectacion, no sólo por la divulgada rivalidad entre cordobeses y rosarinos sino por tratarse los rivales de dos de los tres punteros del grupo; el tercero era Ferro Carril Oeste.

Con su fútbol afectó a la pausa y bajo la conducción de Daniel Valencia, Talleres fue consiguiendo prontas ventajas posicionales que luego se tradujeron al marcador, que alcanzó los guarismos de 2 a 0.

Talleres quedó solo en la vanguardia ya que a su vez Ferro Carril Oeste sólo igualo en dos goles con San Lorenzo, que esta orillando la última colocación, ocupada por su homonimo marplatense con 5 puntos, tres menos que los de Boedo.

La goleada de 5 a 2 que Argentinos Júniors le propinó a los marplatenses no hace sino confirmar la presencia de otro equipo contradictorio, cual es el de los bichitos de La Paternal.

Argentinos Júniors, que quedó a tres puntos del segundo, Ferro Carril Oeste, y a cuatro de Talleres y también rezagado respecto de Newell's Old Boys, vuelve a tener esperanzas de clasificación y comparte posiciones con Central Norte.

Luego se sitúa, a un punto de éstos, Huracán de Comodoro Rivadavia, que derrotó por 2 a 1 a Colón, equipo al que precede en un punto.

* * *

El frenético festejo de "la mitad más uno" en el monumental de Núñez; el jubiloso retorno "a casa" de miles de cordobeses que celebraron en la cancha y en la ruta y más tarde en su propia ciudad, el triunfo obtenido por Talleres en cancha de Newell's, en Rosario, que le permite al equipo ubicarse solo a la vanguardia de la zona "D"; la vuelta al fútbol de Ricardo Bochini, aventando así pronósticos agoreros; las travesuras del juvenil Diego Maradona, que luciendo a los 16 años de edad una de las camisetas de la primera división de Argentinos Juniors, señaló dos goles en el curso de los 45 minutos que jugó contra San Lorenzo de Mar del Plata, y el escándalo que en Tucumán dio lugar a la suspensión del partido entre los clásicos rivales locales, Atlético y San Martín, fueron las notas destacadas de la tercera fecha de los desquites del campeonato Nacional de fútbol.

River Plate 0, Boca Juniors 2. Monumental atestado de espectadores y una bulliciosa y desbordante pasión que horas antes del partido descendía desde lo alto de las tribunas para derramarse en el campo de juego inundado de fervor. Pasión que al cabo de 90 minutos de juego tedioso, irritante y a veces malintencionado, se instaló en el sector boquense para transformarse en un grito eufórico, de triunfo. Dos expulsiones, Jorge Ribolzi y Juan José López, una por bando. Sólo 54 entradas sin expender y 65 detenidos por diversos motivos. Clásico edición 109, River 0, Boca Juniors 2.

* * *

La vuelta de Ricardo Bochini al primer equipo de Independiente determinó el fin de la polémica "del mal incurable" que para muchos fue motivo de literatura fácilmente consumible por la evidente avidez con que sería recibida por la afición temerosa por la salud del "ídolo" que ayer, públicamente, desmintió a los alarmistas. "Yo nunca admití ni dije sufrir una enfermedad incurable. Permanecí alejado de las canchas a raíz de una afección hepática cuya derivación psicológica me produjo una caída anímica complicada por la saturación que tenía del fútbol. Ambas cosas fueron convenientemente tratadas, por el doctor Schncor el problema hepático y por un psiquiatra el anímico por lo cual ya estoy totalmente recuperado. Solo resta ahora que encuentre el estado físico ideal y la noción del tiempo y distancia en la cancha que, lógicamente, se pierde con la inactividad, señaló el número 10 de los "rojos" y de la selección nacional. El ingreso de Bochini en cancha fue saludado calurosamente por toda la concurrencia, incluidos los parciales de Rácing, y ya en el juego el gran jugador afloró en pocas oportunidades ya que apareció lento y con algún temor a la fricción, siendo remplazado por Outes cuando promediaba el complemento. Su recuperación futbolística, así como se produjo la anímica y la física, se esperaba y clamaba por todo el fútbol argentino.

Prode

BUENOS AIRES, 15. (Télam). — El primer premio de la jugada número 208 del Prode fue compartida por 94 apostadores, quienes lograron los 13 puntos máximos, correspondiéndole a cada uno la suma de 1.005.079 pesos.

El segundo premio, con doce puntos, fue acertado por 2.401 jugadores, ganando cada uno 21.188 pesos. Cobrarán doble 245 ganadores.

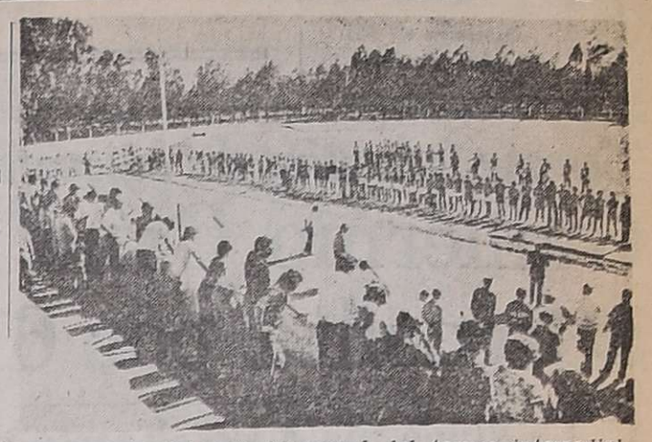

Un aspecto del acto inaugural del torneo interradial de fútbol realizado en San Luis y que finalizó con el triunfo de L.V.7, Radio Tucumán.

Fútbol interradial culminó en San Luis

SAN LUIS. — Culminó el XIII Campeonato Interradial de Fútbol, organizado por la emisora local, LV 13 Radio "Granaderos Puntanos", denominándosele en esta oportunidad "Carlos Roberto Sosa", en homenaje al desaparecido locutor radial.

Los actos inaugurales tuvieron lugar en las instalaciones del Club Atlético San Luis, con la bendición del padre Leyun, izamiento de la enseña patria, a cargo del jefe del GADA 141, teniente coronel Juan Carlos Moreno y de las hijas del extinto Carlos Roberto Sosa, continuándose con las estrofas del Himno Nacional Argentino y posteriormente el desfile de las 19 delegaciones participantes.

Los ecuentros eliminatorios que se disputaron simultáneamente en cuatro canchas, tuvieron como protagonistas a tres semifinalistas: LV 7 Radio Tucumán, LV 12 Radio Independencia, de Tucumán; y LT 12 Radio "Paso de Los Libres" de Corirentes. Por sorteo, en razón de ser tres, los semifinalistas, pasó a las finales LV 12, que jugo la final con el ganador de LT 12, por dos a cero LV 7 Radio Tucuman quién a la postre se clasificara campeón por definición en penales, luego de haber terminado el encuentro empatado en dos tantos.

El campeonato que fue la escusa para estrechar vínculos de amistad entre la gente de radio, culminó anoche con una cena y baile, donde coranaron a la señorita Parnisari, representante de LV13 Radio "Granaderos Puntanos", reina interradial 1976.

Las delegaciones, previo un viaje por el circuito serrano y posterior partida, rindieron ayer un sentido homenaje en las instalaciones de la radio, al locutor desaparecido Carlos Roberto Sosa, con palabras que escribio Mario Baulero y leyó Daniel Piñeda y que fueron emotivamente agradecidas por las hijas del recordado locutor.

Luego, representantes de Radio Centro que componen las emisoras: El Mundo, Belgrano y Mitre, con motivo de cumplirse el 34º Aniversario de radio "Granaderos Puntanos" de San Luis, hicieron entrega de una plaqueta recordatoria a su señor director Oscar Benítez.

El seleccionado de fútbol jugará mañana en Córdoba

BUENOS AIRES, 15 (NA). — La selección nacional que conduce el técnico César Luis Menotti, viajará mañana a las 16 hacia Córdoba, donde el miércoles por la noche enfrentará amistosamente al primer equipo del club Instituto de esa provincia.

Los jugadores convocados en la ocasión por Menotti son: Baley, Vijandre, Tarantini, Mouzo, Olguín, Gallego, Passarella, Carrascosa, Azzolini Ardiles, Beltrán, Rocha, Houseman, Saldaño, Villa, Oviedo, y Valencia.

Daniel Bertoni citado en principio, fue eximido de su obligación de integrar esta delegación, por padecer un esguince de tobillo que imposibilita su actuación. Por su parte el volante rosarino, Rocha, integra el plantel que se trasladará a Córdoba, en remplazo del tucumano Agüero, que se encuentra lesionado.

El regreso del núcleo componente de la selección nacional de fútbol está previsto para el próximo jueves a las 13.30, en el aeroparque metropolitano.

Gatti

La novedad con respecto a la nómina original, proporcionada por la oficina de prensa de la Asociación del Fútbol Argentino, surgió imprevistamente esta noche cuando Gatti se presentó en el consultorio médico de la AFA, solicitando ser revisado, ya que adujo sufrir dolores pectorales, como secuela del accidente automovilístico que sufrió días pasados, al volcar un pequeño rodado (Fiat 600), que el conducía por la ruta Panamericana.

El médico encargado de auscultarlo, comprobó que efectivamente existe traumatismo en la zona toráxica del arquero boquense y por lo tanto recomendó que guarde reposo.

De tal modo, Menotti debió designar a un sustituto de Gatti, decidiendo que en su lugar viaje el juvenil Vijandre, que ya ocupó el banco de suplentes del equipo nacional, en oportunidad de cotejarse éste con su similar de Perú por la copa Ramón Castilla.

Conteh aceptó combatir con Galíndez

JOHANNESBURGO, 15. (Télam-AFP). — El británico John Conteh campeón mundial de boxeo de la categoría semipesado, según el C.M.B. aceptó medirse con el campeón de la A.M.B., el argentino Víctor Galíndez, para la unificación de la corona.

La noticia causó sorpresa porque Conteh hasta el momento se había mostrado poco interesado en medirse con Galíndez y también por el hecho de haber dado el consentimiento para que el combate se efectúe en Sudáfrica, a causa de la política de segregación racial que impera en este país, a la que es opositor.

La pelea se efectuaría en el mes de mayo de 1977.

Se suspendió el festival de boxeo

Por razones de enfermedad no combatirá el jueves en Mendoza el campeón argentino de los medio medianos, Miguel Angel Campanino. Como se había anunciado, este pugilista había aceptado enfrentar al riojano Pedro Bazán en una pelea en que no iba a estar en juego el cetro de aquél.

Consecuentemente, no habrá boxeo profesional en el curso de esta semana.

Clasificación de tenis: Vilas sigue sexto

NUEVA YORK, 15 (Télam-AFP). — El mexicano Raúl Ramírez sigue encabezando la clasificación del gran premio de la Federación Internacional de Tenis, pero ahora amenazado por el español Manuel Orantes. El argentino Guillermo Vilas conserva el sexto lugar.

Las posiciones en los 12 primeros lugares es la siguiente: 1) Raúl Ramírez (México), 853 puntos; 2) Manuel Orantes (España), 811; 3) Jimmy Connors (EE.UU.), 700; 4) Eddie Dibbs (EE.UU.), 687; 5) Harold Solomón (EE.UU.), 561; 6) Guillermo Vilas (Argentina), 547; 7) Wojtek Fibak (Polonia), 532; 8) Roscoe Tanner (EE.UU.), 510 (participación en más torneos); 9) Bjorn Borg (Suecia), 510; 10) Brian Gottfried (EE.UU.), 434; 11) Ilie Nastase (Rumania), 405; 12) Adriano Panatta (Italia), 370 puntos.

En la clasificación de dobles ocupan el primer lugar el mexicano Raúl Ramírez y el norteamericano Brian Gottfried, con 200 puntos.

Automovilismo

Victorias argentinas

SANTIAGO DE CHILE, 15. (Télam - ANSA) — Volantes argentinos se impusieron en dos categorías en auto carrera internacional de la movilismo disputada ayer en el Autódromo de Las Vizcachas, de esta capital.

Roberto Patti se impuso en la categoría turismo nacional, clase 1.300 c.c., mientras que Héctor Llobel lo hizo en la serie de 850 c.c. clase A.

El chileno Luis Gimeno ganó la categoría turismo carretera, seguido de sus compatriotas Juan Fernández y Juan Gac.

La categoría turismo nacional, clase A, 850 c.c., fue ganada por Héctor Llobel, de Mendoza, segundo, Ernesto Gani, de Chile y tercero Santiago Nielsen, de San Juan.

AVISOS CLASIFICADOS

(Viene de la Pág. anterior)

Pensión y Piezas Amobladas

PARA caballero alojamiento de primera $ 9.000 mensuales. Unico. Maipú 141. Godoy Cruz.
16|11|C|445|16|11

PIEZAS amobladas a caballero solo honorable. Santa María de Oro 1142. Guaymallén.
16|11|C|563|16|11

RESIDENCIAL da alojamiento y comida, atención esmerada. Mensuales mejores precios. Democracia 115. Godoy Cruz.
12|11|C|375|18|11

RECIBO ancianos. Atención completa, tratamientos geriátricos. Pedro Molina 118. Guaymallén.
16|11|C|485|17|11

RECIBO personas ancianas trato familiar. Teléfono 243728.
16|11|C|446|17|11

VIANDAS comida familiar, calientes, $ 1.000 semanal, 2 platos, pan fruta. 251542.
16|11|C|625|20|11

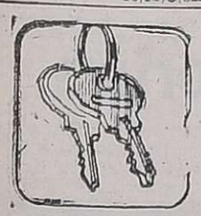

Arriendos y Cambios

AA PROPIETARIOS seleccionen sus inquilinos por nuestro intermedio. Garantizamos. Seguridad con suficiente conocimiento de las leyes, amplias referencias. No arriesguen. Confíelo a profesionales responsables. C. E. Barrera-Oro del Colegio de Martilleros y Corredores de Comercio. - Atención personal y del señor. J. P. Landart - Mitre 1378. C. Teléfs. 251537 - 257726
23|10|F|41016|Pte

A PROPIETARIOS necesitamos casas y departamentos 18.000 pesos a 50.000 pesos; alquileres, reajustables; 2 garantías, depósito. Consúltenos s/compromiso. Provivienda. Perú 1214. Teléfonos 218277-255813-258054.
15|11|C|781|17|11

A/ALQUILERES 100 % seguridad reajustables semestralmente. Evite problemas de cobranza, cobre puntualmente, pague o no el inquilino, usted igual cobra. Estas y otras ventajas ofrecemos. Alquile por nuestro intermedio, ganará tranquilidad y seguridad. Visite n/oficinas o solicite tasador s/compromiso. Provivienda. Perú 1214. Tels. 258054-255813-218277.
15|11|C|781|17|11

A PROPIETARIO empresa busca alquilar casa o departamento desde 20.000 a 50.000. - 216796.
16|11|C|505|16|11

A $ 24.000 sin intermediario, alquilo a matrimonio joven, departamento un dormitorio, comedor y demás dependencias. Ver y tratar: Patricias Mendocinas 728. Ciudad 7.30 a 13 y 16.30 a 19.30.
16|11|C|484|16|11

A $ 25.000, casa San José, 1/comedor, 2 dormitorios, cocina, garaje, patio, terraza. Provivienda. Perú 1214.
16|11|C|648|16|11

A $ 30.000, departamento, 1er. piso Godoy Cruz, 1/comedor, 2 dormitorios placard, cocina c/artefactos, d/servicio, terraza. Provivienda. Perú 1214.
16|11|C|648|16|11

A $ 28.000, departamento, Kennedy, 6ta., 1/comedor, 3 dormitorios. Provivienda. Perú 1214.
16|11|C|648|16|11

A $ 60.000 lindo chalet c/teléfono, ciudad, 1/comedor, estufa hogar, 3 dormitorios placares, comedor diario, garaje, sala estudio, patio, churrasquera. Provivienda. Perú 1214.
16|11|C|648|16|11

A PROPIETARIO necesito casa varias habitaciones, para instituto técnico. Aceptaría también 2 departamentos. 255156.
16|11|T|3180|16|11

A PROPIETARIOS que deseen alquilar sus propiedades, ofrecemos responsabilidad, seguridad total, profesionales habilitados con asesoramiento legal gratuito. Consúltenos. Inmobiliaria Mendoza. Mitre 1354. Tel. 215034.
16|11|C|637|16|11

A PROPIETARIO, alquila departamento 2 dormitorios, living, cocina comedor $ 30.000, Ciudad. Llamar Tel. 244655.
16|11|C|597|16|11

A $ 25.000 departamento c|teléfono amoblado. Ciudad 6ta. 1 dormitorio, p|2 personas mayores. Provivienda - Perú 1214.
16|11|C|648|16|11

A $ 28.000 linda casa B|Santa Ana, 1|comedor, 3 dormitorios placares, c|comedor c|artefactos, cochera, patio. Provivienda - Perú 1214.
16|11|C|648|16|11

A $ 35.000, casa sobre Aristides Villanueva, ciudad, 5 amplias habitaciones, garaje, 2 baños, patio. Provivienda - Perú 1214.
16|11|C|648|16|11

A $ 20.000 departamento céntrico p|baja, 1|comedor, 1 dormitorio, cocina c|artefactos, patio. Provivienda - Perú 1214.
16|11|C|648|16|11

A $ 50.000 Dorrego, galpón cerrado. 250.000 metros cubiertos. Provivienda - Perú 1214.
16|11|C|648|16|11

A $ 38.000 departamento p|baja, céntrico, 1|comedor, 2 dormitorios placares, cocina, d|servicio, patio. Provivienda - Perú 1214.
16|11|C|648|16|11

A $ 40.000 casa p|oficina o consultorio, Ciudad, 5 habitaciones, cocina. Provivienda - Perú 1214.
16|11|C|648|16|11

A $ 18.000 casa Godoy Cruz, 3 habitaciones, amplia c|comedor, e|vehículo, fondo c|frutales. Provivienda - Perú 1214.
16|11|C|648|16|11

A $ 22.000 casa cerca Bº Trapiche, 2 habitaciones, c|comedor, baño, garaje, patio. Provivienda - Perú 1214.
16|11|C|648|16|11

A $ 30.000 c|teléfono, salón 5x12 c|vidriera, sótano, cerca plaza. Godoy Cruz. Provivienda - Perú 1214.
16|11|C|648|16|11

ALQUILO departamento, Barrio Cano, planta baja $ 25.000. Tel. 972686.
14|11|F|50518|16|11

ALQUILO: 1º) Departamento céntrico s|Córdoba, ciudad, pesos 2.300.000 m/n. 2º) 2 locales s|Saavedra, San José, 100 metros avenida, $ 1.500.000 m/n. 3º) 3 locales s|Rioja, 500 mts., con escritorio, entrada camión. 4º) Local p|escritorio s|San Lorenzo, planta baja, baño privado, pesos 1.600.000 m/n. Asociación de Propietarios. Chile 1733. Ciudad. - Martillero Henríquez.
15|11|F|50729|16|11

ALQUILO departamento 5ª Sección, 1 dormitorio, $ 22.000. Gutiérrez. P. Molina 433. - 244551.
16|11|C|532|16|11

ALQUILO salón 7 x 5 centro. Tratar: Av. España 1683.
16|11|C|337|16|11

ACOMAR necesito alquilar galpón con no menos de 300 mts. cubiertos. Llamar 218312.
16|11|C|557|16|11

ALQUILO departamento de primera 3 dormitorios. Dependencias servicios. Martínez de Rosas 1780.
16|11|C|557|16|11

ALQUILO: 5ª Sección, pegada al Parque, casa amplia, ideal instituto, depósito, vivienda, etc., céntrico, planta baja, 3 ambientes, $ 29.000. Godoy Cruz, departamentos amoblados, 2 y 3 ambientes, patio $ 20.000 y $ 30.000. Urquiza 127. Oficina 12.
16|11|F|51020|16|11

ALQUILO, departamento, cerca plaza G. Cruz, en 1er. piso, 2 dormitorios y demás, $ 30.000. San Lorenzo 315. Tel. 290457.
16|11|F|51012|16|11

ALQUILO: Mitre 500, Dpto., 3 dorm $ 4.500.000. Local s|Salta p|depósito m$n. 1.300.000. Canizo Puebla. Tel. 247949.
16|11|F|50898|16|11

ALQUILO habitación amoblada. - Javier Videla 1881. Barrio Calise, Godoy Cruz.
16|11|F|44251|16|11

ALQUILO departamento Godoy Cruz, $ 15.000. Señor Baldín, teléfono 220800.
16|11|F|42231|16|11

ALQUILAMOS, en ciudad antisísmica, living comedor, living, cocina comedor, 4 dormitorios, 3 baños, salón para negocio con baño privado.
16|11|F|51050|16|11

ALQUILO local 5 x 3 Godoy Cruz. Baldín. Teléfono 220800.
16|11|F|44230|16|11

ALQUILAR necesito casa en 6ª Sección, particular, pago hasta $ 35.000 mensuales. T. 253024.
16|11|F|51052|16|11

ALQUILAMOS, hermosa casita, s|Beruti, Dorrego, t|servicios, $ 20.000. Castillo Moreno. Catamarca 261.
16|11|F|51051|16|11

ALQUILO amplio local negocio, Las Heras, salón, escritorio, baño. Montalto Inmobiliaria. Coronel Díaz 316.
16|11|C|651|652|16|11|D

ALQUILO galpón taller, Las Heras. Montalto Inmobiliaria. Coronel Díaz 316.
16|11|C|651|652|16|11|D

ALQUILO Dpto. céntrico, lujoso, c/s muebles, aire acondicionado, dos dormitorios. Jorba Inmobiliaria. España 1248. Of. 11. T. 253595.
16|11|F|51080|17|11

ALQUILO 2 departamentos 15.000 y 38.000. Colón 412. Piso 8. Dpto. B.
16|11|C|649|16|11

ATENCION alquilamos escritorio céntrico, 2 privados, baño, cocina. Colón 430 - 1º - 22.
16|11|C|589|16|11

ALQUILO casa esquina, calle Salta, Godoy Cruz, con pequeño galpón. $ 3.000.000 m/n. - Brasil. Paso de los Andes 1884, Godoy C...

ATENCION: alquilamos departamentos céntricos de 2 y 3 dormitorios. Colón 430 - 1º - 22. - Tel. 242524.
16|11|C|589|16|11

ALQUILO casa Las Heras, tres habitaciones, cocina, comedor, baño, patio. Montalto Inmobiliaria, Coronel Díaz 316.
16|11|C|651|16|11

ATENCION local céntrico, baño $ 14.000. Colón 430, 1º - 22.
16|11|C|589|16|11

ALQUILAMOS 2 habitaciones en Benegas, Godoy Cruz, Córdoba 154, Ciudad.
16|11|C|620|16|11

ALQUILO habitación cocina, baño 2 personas, Pellegrini 724. Godoy Cruz.
16|11|T|3154|16|11

ALQUILO habitación para guardar muebles o para depósito. Tratar de 21.30 a 22.30 en 2º Bº Empleados de Comercio, manzana N, departamento 39, planta alta, calle 12 1574, Godoy Cruz. Preguntar señora de Merlo.
16|11|T|3150|17|11

ALQUILO centro Las Heras, casa amplia 7 ambientes todos servicios, asfalto, patio, fondo, $ 35.000; Ciudad, departamento 2 dormitorios, gran living, dependencias $ 35.000; Dorrego, antisísmico, 2 dormitorios, recién pintado, céntrico monoblock, 3 ambientes, terraza, $ 30.000, Urqueza 127. Of. 12.
16|11|T|3179|16|11

ALQUILO departamentos internos de 1 y 2 dormitorios. Teléfono 290694. Pellegrini 1363. Godoy Cruz - Biaggi.
16|11|C|645|16|11

ALQUILO amplia casa antisísmica, 2 dormitorios, departamento servicio. Teléfono, terraza, $ 45.000 mensuales. Sánchez Federico Moreno 1407.
16|11|C|623|16|11

ALQUILO casa con salón para negocio, dos dormitorios, cocina-comedor, baño, lavandería, galería, patio, y departamento interno, dos dormitorios, living-comedor, cocina-comedor, baño, lavandería, patio, todos los servicios. Mitre 3417. Ciudad.
16|11|C|651|16|11

CASA teléfono 3 dormitorios dependencias servicio, garaje, zona residencial. Federico Moreno 1819. Teléfono 257080
15|11|C|239|18|11

DEPARTAMENTO P. Baja, 3 ambientes, c/Colón. $ 30.000. Boulogne Sur Mer 35, 1º F. C.
15|11|C|350|16|11

DUEÑA, alquila casa Barrio Santa Ana, 2 plantas, con teléfono. Llamar 290464.
16|11|C|516|16|11

DISPONGO local 170 m. alquilo habitación y departamento. Ramírez 3222 Ciudad.
16|11|C|457|16|11

DUEÑO alquila (Quinta Sección) flamante departamento amoblado. Emilio Jofré 233. 1er. Piso. Mendoza (Tarde).
16|11|F|50909|16|11

HERMOSO departamento, Godoy Cruz, $ 28.000. Tratar: Mitre Nº 1693. Tel. 250352.
16|11|C|491|16|11

LAS HERAS, sobre Avenida España alquilo departamento interno, tres ambientes, despensa y dependencias, cánon mensual $ 20.000. Inmobiliaria Las Heras, San Martín 2677. Ciudad.
16|11|C|651|16|11

NECESITAMOS alquilar casa antigua - mínimo 4 habitaciones para estudio - Tel. 243657 - Sr. Huertas, hijo ó Sra. - Raquel de Huertas. Disponemos hasta $ 40.000 mensuales - radio céntrico.
14|11|C|709|16|11

NECESITAMOS casas locales para satisfacer numerosos pedidos de alquiler. Amplia reserva y garantías 242903. Perú 757. Argumedo - Puebla Propiedades.
16|11|F|51054|16|11

SALON pleno centro y galpón amplio en Guaymallén, alquilamos, tratar: Godoy Cruz 544 - San José. Horario comercio.
16|11|C|507|16|11

SE ALQUILA dpto. int. para pmayores, G. Molina Nº 1184, Cobo Dorrego.
16|11|C|568|16|11

VILLA NUEVA, 3 c|carril G. Cruz alquilo amplia casa 2 dorm. $ 25.000. Tel. 290357
16|11|C|580|16|11

VENDO o alquilo locales para oficinas, sin intermediarios. Teléf. 292058.
16|11|C|629|17|11

$ 6.000 alquilo departamentito matrimonio sin hijos. Victoria 2022. (Viapiana). Villa Nueva Güiñ.
16|11|C|444|16|11

5ª SECCION, casa 2 plantas, 2 dormitorios, 2 teléfonos $ 35.000. Martillero. Tel. 252365.
16|11|C|603|16|11

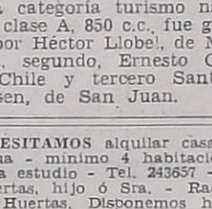

Servicio Doméstico Pedido

A EMPLEADA cama adentro en tienda cocina y otros quehaceres mayor 23 años para matrimonio mayor. Referencia, teléfono 220510.
15|11|C|330|16|11

A EMPLEADAS con o sin retiro, hasta 1.500.000. Morón 284. Tel. 291104.
15|11|C|309|19|11

A EMPLEADAS necesito, buenos sueldos. Agencia España. Rondeau 102. Visitenos.
15|11|C|071|19|11

A EMPLEADA c|adentro de 30 a 50 años, sepa cocinar, lavar y planchar, alto sueldo. Av. España 1221. 5º piso. Nº 40.
16|11|C|522|16|11

A NECESITO empleada cama adentro, sueldo 10.000, con referencias. J. Castellanos 782. Dorrego. Micro 10 en la puerta.
16|11|C|565|17|11

A EMPLEADA medio día con referencias. Marcos Sastre 1010. - Barrio San Ignacio. Godoy Cruz.
16|11|T|3188|16|11

A EMPLEADA quehaceres domésticos, sin lavado, ni planchado. Preferiblemente cama adentro. Muy buen sueldo. Tratar: Suipacha 380. Ciudad.
16|11|C|572|16|11

A EMPLEADA 2 personas, $ 600.000. Teléfono 245165. Julián Barraquero 211, Ciudad.
16|11|T|3181|16|11

A EMPLEADA de 8.30 a 15.30 horas. Pago buen sueldo. Teléfono 242687. Beltrán 2023, Bº Bombal.
16|11|T|3147|16|11

A EMPLEADA muy buen sueldo cama adentro, con referencias. Espejo 232. Piso 3º. Mendoza.
16|11|C|854|17|11

EMPLEADA $ 750.000 con retiro para limpieza, referencias. Cangallo 2474 altura Tucumán 700. Ciudad. Micro 4.
16|11|C|464|16|11

EMPLEADA ½ día, $ 800.000. Tropero Sosa 40. Godoy Cruz, frente Hospital Español. Tel. 222793.
16|11|C|576|16|11

EMPLEADA por medio día. Sueldo m$n. 600.000. Avellaneda 520, Dpto. D, Ciudad.
16|11|C|609|16|11

EMPLEADA para limpieza. Infanta Mercedes de San Martín 86, 3er. piso.
16|11|T|3157|16|11

EMPLEADA entienda cocina, cama adentro, con referencias, buen sueldo, necesito. Avellaneda 548. Ciudad.
16|11|T|3152|19|11

NECESITO empleada casa de familia. $ 1.500.000. T. 292497.
15|11|C|358|16|11

NECESITO empleada de 8.30 a 19 y 30. Buen sueldo. San Lorenzo 507, 3º A.
16|11|T|3191|17|11

NECESITO cocinera competente buen sueldo. Malvinas Argentinas 920. Godoy Cruz.
16|11|C|625|16|11

SE NECESITA empleada doméstica. Colón 1329, Godoy Cruz, micro 1 y 20.
16|11|F|51061|16|11

SE NECESITA empleada doméstica. Paso de los Andes 1517. Dpto. 2.
16|11|C|310|17|11

OFRECIDOS

A MORON 284 solicite empleadas seleccionadas, garantizadas. Consulte. Tel. 291104
15|11|C|309|19|11

A EMPLEADAS seleccionadas Agencia España seriedad garantía. Llame Teléfono 246547
15|11|C|071|19|11

EMPLEADA medio día o por horas. Señora con chico c|adentor. Cuidado enfermos. 247364.
16|11|C|614|16|11

LE OFRECE Agencia Bombal 5 empleadas con referencias. Tel. 292497.
15|11|C|358|16|11

Extravíos

GRATIFICARE informes sobre perro Boxer en tratamiento médico. Extraviado alrededores plaza Godoy Cruz - 223817.
16|11|F|44226|17|11

MAGO FAFA por BROCCOLI

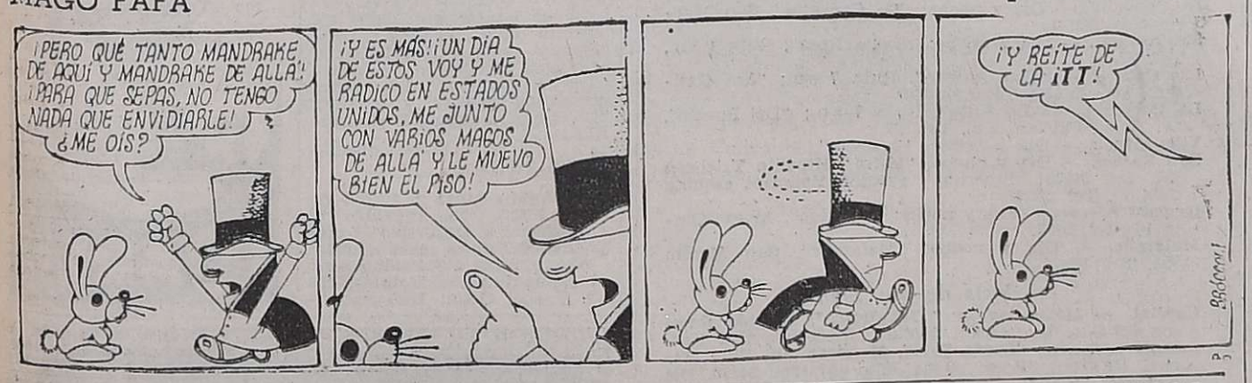
¡PERO QUÉ TANTO MAN

Concesión Nº 47/Dto. 8º
Franqueo a Pagar
Concesión Nº 228
Tarifa Reducida
CORREO ARGENTINO Mendoza

LOS ANDES

MENDOZA — Martes 16 de Noviembre de 1976 — Año XCV — Núm. 31.459

"Semana federativa del básquetbol"

Guillermo Cano venció a Israelita por 61-53

La lluvia malogró el resto de la fecha. Hoy continuará el torneo

Debido a la lluvia se disputó parcialmente en las instalaciones del Club Agua y Energía Eléctrica la primera fecha del campeonato denominado "Semana federativa de básquetbol" en el que intervienen los equipos que obtuvieron la clasificación en el torneo asociativo: Andes Talleres, Atenas, Guillermo Cano, Israelita Macabi, Agua y Energía y Anzorena.

Escena registrada en el segundo encuentro entre Andes Talleres y Agua y Energía, suspendido poco después debido a la lluvia. Ganaba Talleres 4 a 2.

Solamente se disputó el encuentro entre Israelita Macabi y Guillermo Cano que finalizó con el triunfo de éste por 61 a 53. El segundo encuentro entre Andes Talleres y Agua y Energía quedó trunco al minuto y 38 segundos debido a la lluvia. Tanto éste como el partido entre Anzorena y Atenas, último de la primera fecha, se jugarán el viernes próximo en escenario a designar.

La segunda fecha se disputará hoy con la realización de estos encuentros: a las 20, Anzorena vs. Agua y Energía; 21.30, Andes Talleres vs. Israelita Macabi y a las 22.45, Atenas vs. Guillermo Cano. Cancha, Agua y Energía.

Ganó Cano

En partido de trámite discreto, Guillermo Cano derrotó a Israelita Macabi por 61 a 53. Tras un primer tiempo lleno de errores en ambos equipos, Cano, con mayor efectividad se adelantó en el marcador, y superó a su rival sin problemas.

Una vez comenzado el complemento, el quinteto de las casas colectivas, impuso rápidamente su ritmo y venció a la postre a un Macabi entusiasta, pero falto de ideas y técnica.

Los equipos

Israelita Macabi (53): O. Rosemblat (2), L. Tauil (14), A. Marchevsky (6), J. Blaustein (1) y Mariano Gordón (Cap.) (9). (Formación inicial) A. Ravidá 11), R. Schmulevich, R. Brosky (2), Marcelo Gordón (8) y E. Morales. D.T.: Arturo Cacciamani.

Guillermo Cano (61): J. Capello (21), J. Leiva (2), C. Feiner (2), J. Becerra (12) y O. Trillo (Cap.) 13. (Formación inicial) C. Schestakow (4), O. Bianchetti (3), H. Sochi (14) y J. Repeto. D.T.: Enrique Derimais.

Juez: Humberto Díaz; árbitro: Miguel Navarrete.

Habrá reunión esta noche en Garibaldi 83

Se reunirá hoy, a partir de las 21, el consejo directivo de la Liga Mendocina de Fútbol. Deberá considerar aspectos de orden interno y despachos producidos por sus comisiones. Además hoy sesionará el tribunal de penas, para tratar los expedientes que surjan de la última fecha del torneo Provincial.

Conferencia de prensa por el "Reencuentro"

La comisión organizadora del torneo de fútbol para veteranos "Reencuentro", hará realizar el jueves a partir de las 20.30, una conferencia de prensa en el restaurante "Azul". Se hablará del desarrollo de este torneo que reúne a figuras que tuvo el fútbol mendocino.

San Lorenzo en busca de director técnico

BUENOS AIRES, 15 (Télam) Estamos buscando un técnico que se haga cargo del equipo, provisoriamente, hasta el fin del actual certamen nacional. Por el momento hemos iniciado gestiones con Calics y Dacorso, informó esta tarde a Télam el presidente de San Lorenzo, teniente coronel (RE) Fernando de Baldrich.

Para la temporada venidera nuestra idea es traer al club, para ocupar el cargo, a una persona de mucho prestigio. Por ello, para no cometer errores no queremos apresurarnos en tomar tal determinación, agregó el dirigente.

Provincial

La Pampa y Godoy Cruz con el sabor de la primera victoria

Cumplidas cuatro fechas del Provincial, Luján Sport Club se mantiene firme al frente de las posiciones, escoltado por Independiente Rivadavia y Pacífico, de General Alvear, que no le pierden pisada. Lo llamativo es el avance de Deportivo Sarmiento, de Tunuyán, en las posiciones, como que se situó a dos unidades del líder. Justamente el once dirigido por Esteban Andrade dio la sorpresa de la fecha al vencer en condición de visitante a San Carlos Chapanay. La Pampa de Tupungato quebró la racha de derrotas y logró su primer triunfo, igualmente que el juvenil Godoy Cruz, que se impuso por goleada en General Alvear a Real del Padre.

La cuarta jornada se inició el viernes a la noche en el parque, cuando "Azules" y "Granates" empataron uno a uno. Fue un partido para olvidar, porque la pierna fuerte y la excesiva vehemencia le quitaron claridad y efectividad al juego. Ambos quedaron en deuda, ya que el público esperaba mucho más de ese encuentro. Por momentos pareció un enfrentamiento entre Independiente y Gimnasia, como si la presencia de tres jugadores del "Lobo" en Luján, Genolet, Vicino y Badía, incluso el técnico Legrotaglie, le hubieran dado un clima especial al partido.

Pacífico, que mantiene serias esperanzas al título, y que permanece invicto, alcanzó un punto de oro en San Carlos frente a Sportivo La Consulta. Los dos goles en los últimos minutos, Gentilín para el visitante, Nonino para el local. También La Consulta cumple destacada campaña, ya que tiene 4 puntos. Pero lo de Pacífico ya tiene enorme gravitación.

Deportivo Sarmiento dio la nota de la jornada al vencer en Rivadavia a San Carlos Chapanay, por 2 a 1. Y sube en la tabla el conjunto de Tunuyán, cada vez más cerca de la punta. De nada sirvió la prolongada charla técnica de Sergio Vázquez (dos horas y media) el viernes a la tarde. Incluso Millicay, sobre el que dispuso una marca "a muerte", le amargó la tarde. El gol del riojano —pensamos— no estaba en los libretos de Sergio. Son cosas del fútbol.

Y se le dio a La Pampa, que ganó después de tres derrotas consecutivas. Todo Tupungato vivió el festejo del triunfo frente a Energía Atómica, que no logra recuperarse. Hubo elogios para Mónaco y también los cambios que realizó el DT Santiago García, por ahora interino, dieron resultado. Los "Atómicos" cayeron con dignidad. Finalmente, el juvenil "Expreso" goleó en General Alvear a Real del Padre por 4 a 1. Fue la primera victoria de Godoy Cruz, lo que demuestra que los chicos del equipo ya le agarraron la mano al Provincial.

En la próxima, un gran partido: Pacífico con los "Azules" en General Alvear. Seguramente se van a llenar las tribunas en la cancha del "Lobo" alvearense. Luján recibirá al recuperado La Pampa, Energía Atómica espera a San Carlos Chapanay, Sarmiento a Real del Padre, y Godoy Cruz a La Consulta.

Representativo de La Pampa, de Tupungato, que luego de tres derrotas consecutivas, logró su primer triunfo en el Provincial. Un equipo que está en alza, en franca recuperación.

Novedades del fútbol

Jorge Julio: "Yo nunca renuncio en las malas"

Ayer conversamos con el DT "Albirrojo", Jorge Julio. Y aquí están sus palabras, ante una versión de que iba a renunciar de manera indeclinable. Así habló: "Me llamo Jorge Julio. Y Jorge Julio nunca renuncia en las malas, porque nunca lo hizo. ¿Cómo me voy a ir? Por favor, ahora menos que nunca. Hay que seguir en la lucha, como siempre digo, porque es mi lema de trabajo. Hay que poner el hombro en las malas, cuando las cosas no salen. San Martín tiene que terminar el Nacional con dignidad, con altura, como corresponde a un grande del interior. Ya no hay esperanzas para la clasificación, eso es cierto, pero quedan seis partidos para que San Martín sea el San Martín que el país conoce. Vamos a seguir adelante. También es cierto que el domingo se jugó mal, que las cosas no salieron. Pero no voy a renunciar por eso. La gente me conoce muy bien, yo no aflojo en las difíciles. Por eso no me voy a "borrar". Sería muy fácil hacerlo y dejar a San Martín abandonado. Por eso voy a mantener ahora una reunión con la comisión directiva. Yo interpreto que el diálogo siempre es positivo, que siempre sirve para encontrar soluciones. Necesitamos reunirnos, charlar entre nosotros, buscar puntos de entendimiento. También conversaré con el plantel durante la semana. Y repito, yo no renuncio, sigo hasta el final, porque San Martín tiene que brindarse con dignidad y con altura en los seis partidos que quedan".

Jorge Julio: "Yo nunca renuncio en las malas, porque nunca lo hice. Y ahora menos que nunca.

Luego de sus declaraciones Jorge Julio pasó a la secretaría del club para mantener una reunión con los miembros de la comisión directiva. Señalemos, finalmente, que el domingo espera Vélez Sársfield en Buenos Aires, con quien se empató 3 a 3 en la primera rueda.

La visita de River

Autoridades de Independiente Rivadavia informaron que anoche se recibió la copia del contrato de la presentación de River Plate en Mendoza prevista para el jueves 25. Los "Millonarios" jugarán un amistoso con los "Azules", en horario nocturno. En el curso de la próxima semana habrá una conferencia de prensa para ampliar detalles y también se dará información acerca de la actuación del seleccionado de la Unión Soviética, en principio el 1º de diciembre. El contrato recibido determina que River actuará con todos sus titulares, con la excepción de Luque y Artico que están suspendidos para los encuentrso amistosos.

Reunión en Talleres

Se nos informó que fue realmente positiva la reunión que un grupo de ex dirigentes de Andes Talleres celebró el viernes a la noche en el club. Asistieron alrededor de 200 socios y se resolvió, entre otras cosas, solicitar a la comisión directiva la continuación de la asamblea. En nombre de los ex presidentes habló el señor Héctor Amilcar Robles, que lo hizo con encendidas palabras en busca de la unión de toda la familia tallerista.

Iglesias en Pedal Club

Juan Carlos Iglesias nos refirió que está trabajando con toda comodidad en Pedal Club, donde ejerce el cargo de DT. Destacó su amplio apoyo a las divisiones inferiores y que hay ambiciosos planes para reforzar el equipo, especialmente con un par de delanteros. En los planes están Frachetti y Antonigni. Iglesias nos dio esta información el domingo, en cancha de Independiente.

Teijón al Sur

El volante Jorge Teijón, que estuvo en tratativas con Independiente Rivadavia, y que no llegó a un acuerdo para la firma de su contrato (para el Provincial), se incorporaría ahora a un club del Sur de la Provincia. Trascendió que está en los planes de Huracán.

El domingo

Los "500 kilómetros de T.N."

En reunión de prensa efectuada en la sede del Automóvil Club Argentino, filial Mendoza, se informó sobre aspectos relacionados con la realización de la prueba "500 kilómetros de TN" clase C, que se disputará el próximo domingo en el autódromo General San Martín.

Presidieron la reunión el ingeniero Miguel Monserrat, en su calidad de presidente de la filial del Automóvil Club Argentino y el señor Juan Carlos Cesini, secretario del Automóvil Club Mendoza, ante el viaje del titular, señor Díaz Costantini a Buenos Aires. Lo hicieron también los señores Alberto Favaro, Edigio Concatti, Raúl Masseroni, Rolando Patini, A. Marcovecchio, R. Montoza y los representantes de la prensa escrita, oral y televisada.

Manifestó el ingeniero Monserrat: "El Automóvil Club Argentino está practicando el federalismo de verdad". Con ello subrayó la importancia de la competencia a efectuarse en Mendoza con el apoyo del Automóvil Club Mendoza.

En la oportunidad se confirmó que el premio "500 kilómetros de la Provincia de Mendoza", otorgará además de punteo normal para el campeonato argentino de la categoría, puntos adicionales por tratarse de una carrera en autódromo. Esto indudablemente pone en evidencia el interés de los pilotos y marcas oficiales para tomar parte en la carrera del domingo venidero, la cual se estimó podrá tener alrededor de 70 máquinas. Esto obligará a una exigente prueba de clasificación que se desarrollará el sábado en tandas de 10 automóviles con tres vueltas al circuito, para clasificar 45 máquinas para el domingo.

Un aspecto de la reunión de prensa efectuada en el Automóvil Club Argentino con motivo de la realización de los "500 kilómetros de TN" a realizarse el 21, con el apoyo del Automóvil Club Mendoza.

Se informó que el recorrido de la prueba, que se iniciará a las 9, se hará sobre el circuito número uno del autódromo, de 5.021 metros. Se largarán dos series de 50 vueltas cada una con una hora de neutralización. La clasificación final será por suma de tiempos, siendo la primera serie a partir de las 9 y la segunda desde las 12. Será director el señor Héctor Romano. El costo de la entrada será de 300.- y habrá un servicio especial de la línea 15.

Se inicia hoy el oficial de básquet femenino

Comenzará hoy el torneo oficial de primera "A" en básquetbol femenino. El programa inaugural será el siguiente: Independiente vs. Obras Sanitarias; U.N.C. vs. Murialdo; A.M. S.A. vs. Agua y Energía; y Yacimientos Petrolíferos Fiscales vs. Andes Talleres. Desde las 20.45 actuarán cadetes y desde las 22 las primeras.

Pelota a paleta

Prosiguió el torneo de pelota a paleta "Miguel N. Baccarelli", en el club Gimnasia y Esgrima con los siguientes encuentros:

En primera categoría, el binomio Grzona - Soler venció a Raina - Rodríguez por 30 a 15, en cotejo donde los ganadores mostraron mayor precisión para la obtención de los tantos, una pareja juvenil con sobrada inteligencia.

En tercera categoría, Manso - Bertolini (h), se impuso a Guiñazú - Albino por 30 a 17, siendo superior en los arrestos con el complemento de Manso como delantero.

En segunda categoría, Aubone - Le Donne venció a Baccarelli - García por 30 a 22, en partido parejo hasta los 20 tantos. A partir de ese momento la pareja Aubone - Le Donne fue sacando ventajas, hasta el logro del triunfo.

En tercera categoría, Herrera - Amengual, derrotó a Marzal - Aguinaga por 30 a 22, luego de ir en ganancia en los primeros 10 tantos por 10 a 5. Repuntó el binomio Marzal - Aguinaga, pero no consiguió evitar la derrota.

Hoy a partir de las 19.30, proseguirá el torneo de pelota a paleta "Miguel N. Baccarelli", con estos encuentros: 2ª categoría, Vernier (h) - Aubone A. vs. Baccarelli - García; en primera categoría, C. Tello - Riquelme vs. Grzona - Soler y Ponce - Quijano vs. Maluff - Manduca S. 2ª categoría, D. Sarriguern - Silva vs. F. Benegas - Alberdi; en tercera categoría, Lacoste - Tarquini vs. Manso - Bertolini (h); Musa Ortiz Baeza vs. Lancieri - Civelli y Lacoste - Tarquini vs. Guiñazú - S. Sarrigueren.

Farmacias de turno en la región de Cuyo

Provincia de Mendoza

Capital. — Hasta las 24: "La Facultad", Salta 998, Tel. 240313; "Del Aguila", San Martín 1299, Tel. 214057 y 214455; "Kennedy", Olascoaga 2394, Tel. 216008. Día y noche: "González", San Juan esquina Entre Ríos, Tel. 214337; "Paso de los Andes", Paso de los Andes 798, Tel. 244087; "Massa", San Martín 3198, Tel. 218808.

Policlínico Fleming: Tel. 241810 y 245792.
Hospital Central: Tel. 240063, 245287 y 248600.
Hospital Emilio Civit: Tel. 250000 y 216320.
Hospital Ferroviario: Tel. 252600.
Hospital El Carmen: Tel. 220279 y 220803.
División Bomberos: Tel. 244888.
Servicio Sacerdotal Nocturno: De 21.30 a 6.30, Tel. 255654
Comando Radioeléctrico de la Policía: Tel. 244444.

Godoy Cruz. — Hasta las 24: "Rivadavia", Rivadavia 1, Tel. 220674; "Española", San Martín 1163, Tel. 221230; "La Fe", Pellegrini 1363, Tel. 290694. Día y noche: "El Globo", Perito Moreno 1096, Tel. 220270; "Estrella", Rivadavia 1599, Tel. 220377; "Mesura", Cayetano Silva 1547, Tel. 225694.
Las Heras. — Hasta las 24: "Oro", Doctor Moreno 2699, Tel. 252021. Día y noche: "Mayo", San Martín 1305, Tel. 214452.
Guaymallén. — Hasta las 24: "Rosario", Bandera de los Andes 1470, Tel. 266068; "Royal", Alberdi 1266, Tel. 251379; "Placci", Villa Nueva. Día y noche: "Lilian", Dorrego 435, Tel. 290996; "Fadelli", Libertad 775, Villa Nueva, Tel. 261601; "San Roque", Carril Nacional 7002, Rodeo de la Cruz, Tel. 3; "Bermejo", Carril Mathus Hoyos 3318, Bermejo, Tel. 260209.
San Martín. — Hasta las 24: "Balcarce", Balcarce 30, Tel. 21182; "Lourdes". Día y noche: "Plaza", 9 de Julio 327, Tel. 22326.
Luján de Cuyo. — Día y noche: "Luján", Sáenz Peña y Norton, Tel. 980746.
Maipú. — Día y noche: "Gil", San Martín 124, teléfono 972212.
Gutiérrez. — Hasta las 24: "Estación", 6 de Setiembre y Maza, Tel. 972625. Día y noche: "El Globo", Ozamis 501, Tel. 972207.
Junín. — Día y noche: "Del Pueblo", Mitre 234, Tel. 8.
Rivadavia. — Día y noche: "Del Carmen", San Isidro 699, Tel. 42054.
La Paz. — Día y noche: "Cuesta", Sarmiento y San Martín, Tel. 21.
Tunuyán. — Día y noche: "Nueva", San Martín 1037, Tel. 2463.
Tupungato. — Día y noche: "San José", Belgrano 598, Tel. 8052.
Eugenio Bustos. — Día y noche: "Santa Teresita", San Martín 302, Tel. 3.
La Consulta. — Día y noche: "La Consulta", San Martín 568, Tel. 1.
Santa Rosa. — Día y noche: "Santa Rosa", Ruta 7 s/n., Tel. 27.
Las Catitas. — "San Andrés", Ruta 7 s/n.; "Las Catitas", av. Eulalia Calderón s/n.
La Dormida. — "La Ruta", Ruta 7 s/n.; "Del Pueblo", av. Remo Falciani s/n., Tel. 22.
Villa Atuel. — Día y noche: "Lourdes".
San Rafael. — Día y noche: "Mitre", Hipólito Yrigoyen 267, Tel. 24123; "Libertad", avenida Balloffet esquina Cabildo, Tel. 22269.
General Alvear. — Día y noche: "Avenida", Alvear Oeste 16, Tel. 2787.
Malargüe. — Día y noche: "Malargüe", San Martín 354, Tel. 88.

Provincia de San Juan

Capital. — Hasta las 24: "Don Bosco", avenida Rawson 699 Sur, Tel. 29900; "Molina", Necochea 1221 Norte, Concepción; "Santa Rita", Mendoza 301, Villa Rachel, Rawson; "Roca", 9 de Julio 487, Tel. 24530. Día y noche: "Plana", Rivadavia 98 Este, Tel. 24552; "San Juan", avenida España 1467 Sur, Tel. 28366; "Rivadavia", Ameghino 1 Norte, Tel. 22320; "Formosa", Salvador María del Carril 621 Norte, Tel. 26005.
Caucete. — Día y noche: "López", Diagonal Sarmiento 898, Tel. 61070.
Pocito. — Día y noche: "Riveros".
25 de Mayo. — Día y noche: "Chirino", av. San Martín y R. Barrera, Tel. 12.
Albardón. — Día y noche: "Nelson".
Jáchal. — Día y noche: "Del Pueblo".

Provincia de San Luis

Capital. — Día y noche: "La Facultad", Junín 858; "Ponce", Belgrano y Caseros; "Los Barrios", San Juan y E. Adaro, Tel. 4152; "Leo", San Martín 1084, teléfono 3243.
Ciudad de Mercedes. — Día y noche: "Gargiulo", avenida Mitre 864, Tel. 1545; "El Aguila", Pedernera 401, Tel. 1068; "Sarmiento", San Martín 1667, Tel. 1709.

Guía deportiva

Andinismo

Mañana, desde las 21.30, la Asociación Mendocina de Actividades de Montaña realizará una reunión para delegados y dirigentes de clubes afiliados. La reunión tendrá lugar en la sede de Patricias Mendocinas 1339 de esta ciudad.

Básquetbol

Mañana se jugará la 7ª fecha del torneo oficial de primera "B" de la Asociación Femenina de Básquetbol. Los partidos a jugarse serán los siguientes: San Martín vs. Godoy Cruz; y Pedro Molina vs. Dorrego. Las cadetas actuarán desde las 20.45 y las primeras "B" desde las 22.

—La Asociación Mendocina de Básquetbol, hará realizar hoy, desde las 20.45, una reunión de su consejo directivo. Tratará diversos temas relacionados con ese deporte, como asimismo la fijación de fechas para el comienzo del torneo oficial de reserva y primera "C", como igualmente de minibásquet.

Papi fútbol

Mañana seguirá el torneo de papi fútbol que organizó el club Social y Deportivo "Independencia" de la sexta sección.

El programa a cumplirse será el siguiente: Los Metalúrgicos vs. Fútbol Ocho; Independencia "A" vs. La Balear; y Juventud Dorrego vs. Tobares Automotores.

UNION OBRERA METALURGICA DE LA R.A.

PLAN DE TURISMO

La Intervención Militar en la Unión Obrera Metalúrgica de la República Argentina, informa a todos los afiliados del gremio que se encuentra abierta la inscripción para los planes de Turismo que, a través de la Obra Social de la Organización, se han establecido para la próxima temporada veraniega. Con tal motivo, hace saber a los que desean inscribirse, que reserven sus plazas o informarse sobre dichos planes para los centros turísticos que la UOMRA posee en Mar del Plata, Córdoba y Mendoza, en la Seccional a cuya jurisdicción pertenecen, para ser asesorados sobre el particular.

DEPARTAMENTO OBRA SOCIAL

FOTO LUX
OFERTA: 3 FOTOS CARNET
$ 250.- - Fotocopias
PATRICIAS MENDOCINAS 1520
(Frente al Mercado Central)
31|10|F|45095|Pte.|A.

Para su automotor
MINI VENTILADOR
Sopplo
12 volts

El fresco confort
MAREL

MOTORES DIESEL
PERKINS
PARA PICK-UP Y CAMIONES
4 Y 6 CILINDROS
Amplias Facilidades
CONCESIONARIO AUTORIZADO CHRYSLER
PRIMO MESCHINI S.A.
RIOJA 1448